

# 苗栗縣水災危險潛勢地區保全計畫



苗栗縣政府  
中華民國 115 年 4 月

## 目錄

第一章、目的.....	1
第二章、水災危險潛勢地區之劃定.....	3
第三章、水災危險潛勢地區應變暨疏散撤離措施.....	6
第四章、附則.....	15

## 圖目錄

圖 1-1、水災業務營運持續計畫循環圖.....	2
圖 3-1、苗栗縣災情通報流程圖.....	6
圖 3-2、防汛器材運用流程圖.....	7
圖 3-3、移動式抽水機運用流程圖.....	9
圖 3-4、水災疏散撤離作業流程圖.....	11
圖 3-5、水災疏散撤離資訊傳遞流程圖.....	12
圖 4-1、水災疏散避難圖相關資訊配置圖.....	16
圖 4-2、指示牌製作樣式範例.....	16

## 表目錄

表 2-1、苗栗縣水災危險潛勢地區保全計畫表.....	4
表 3-1、移動式抽水機預佈表.....	14

## 附錄

附錄 1、苗栗縣淹水潛勢圖 .....	2
附錄 2、苗栗縣易淹水及近 3 年重大淹水地區表 .....	3
附錄 3、高積（淹）水潛勢區防汛熱點位置表 .....	4
附錄 4、苗栗縣防汛器材資源表 .....	6
附錄 5-1、災害通報單 .....	8
附錄 5-2、災情查報處置表 .....	9
附錄 5-3、災情管制表 .....	10
附錄 5-4、水利署移動式抽水機支援申請表 .....	11
附錄 6-1、苗栗縣災情人員與防汛搶險隊員編組表 .....	12
附錄 6-2、河川分署移動式抽水機聯絡表 .....	15
附錄 6-3、水災緊急通報資料表 .....	16
附錄 6-4、苗栗縣內抽水站位置及管理聯絡人表 .....	18
附錄 7、全縣各鄉鎮市水災疏散避難圖 .....	19
附錄 8、苗栗縣轄內水災避難據點位置表 .....	44
附錄 9、鄉(鎮、市、區)「水災危險潛勢地區保全計畫」 .....	48
附錄 10、苗栗縣水災災害疏散撤離權責分工表 .....	25
附錄 11、苗栗縣水災應變參考水位站位置及警戒水位表 .....	27
附錄 12-1、經濟部移動式抽水機運用及維護管理作業要點 .....	28
附錄 12-2、經濟部淹水災害通報作業要點 .....	32
附錄 12-3、各級政府災時對疏散撤離之作業分工事項表 .....	35
附錄 13、苗栗縣水災防災業務連續性計畫 .....	36

## 第一章、目的

各直轄市、縣(市)政府依「災害防救法」第 20 條第 1 項規定，原已訂有地區災害防救業務計畫，包括減災、整備、應變及復建等防救災等各階段計畫重點工作。為進行水患防治工作，除加速推動流域整體治理外，並加強推動流域綜合治理計畫之避洪減災非工程措施，落實全民自主防災行動，持續推動及輔導水患自主防災社區、健全水情及災情資訊網絡，以及擴增移動式抽水機能量，提升防救災能量，並掌握苗栗縣轄管區域易受水害及水災危險潛勢地區，就其保全對象及警戒範圍擬訂各項應變暨疏散撤離措施，俾於颱風豪雨應變期間及時啟動相關應變及疏散撤離作業，以有效減少災損及保障保全對象生命財產安全。

當發生大規模積水災害時，除民間會受災害衝擊，政府部門同樣可能會受到災害影響導致運作機能停止，若受影響之業務涉及災害防救之應變工作，將導致公部門第一時間無法獲得相關資訊及提供災害防救能量。目前國際間已逐步納入「業務持續性計畫」(Business Continuity Plan, BCP)概念，結合預防和復原控制之措施及程序，將災害和管理缺失造成的營運中斷情形降低到可接受的程度，為使水災保全計畫能符合 BCP 精神，考量治理工程及構造物維護管理措施，亦屬可降低淹水災害威脅之一環，藉由災害應變四階段(減災、整備、應變及復原)盤點各階段重點工作及運作情形(參圖 1-1)，未來更將持續透過滾動檢討使本計畫更臻完善。



圖 1-1、水災業務營運持續計畫循環圖

## 第二章、水災危險潛勢地區之劃定

依據苗栗縣 24 小時暴雨 500 毫米淹水潛勢圖，繪製轄區淹水深度 50 公分(含)以上淹水潛勢圖(附錄 1)，同時參考近 3 年轄區重大淹水地區調查表(附錄 2)等資料，就轄區淹水嚴重地區、村落人口聚集處、重要保護標的或歷(近)年颱風豪雨有實際執行水災疏散撤離之區域等原則，據以劃定水災危險潛勢地區。

依據劃定之水災危險潛勢地區，並就該地區內之保全對象及其相對應之避難處所及疏散撤離緊急通報人(村里長)等資料，製作成「水災危險潛勢地區保全計畫表」(表 2-1)，俾快速應用於疏散撤離作業。

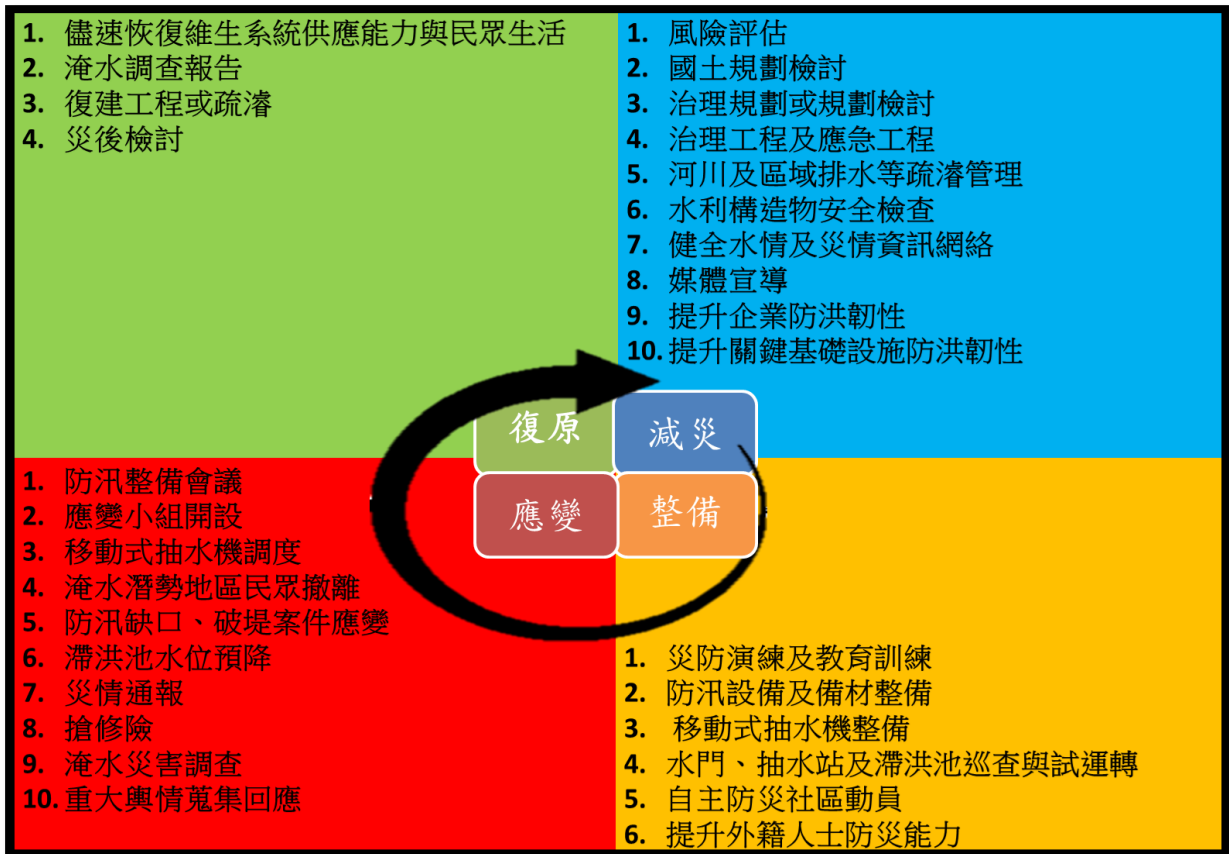
表 2-1、苗栗縣水災危險潛勢地區保全計畫表

【備註：僅供防救災應用，並注意個人資料保護】

水災危險潛勢地區(鄉鎮市區-村里)	保全戶數	保全人數	避難處所	避難所地址	避難所聯絡人	聯絡電話	村里長(撤離通報)	聯絡電話
苗栗市福安里	30	90	上苗社區活動中心	苗栗市北苗里中華路45號2樓	周文正	037-266366	徐玄漳	037-261225
苗栗市維新里	69	200	維新社區活動中心	苗栗市維新里僑育北街62號1樓	楊雲亭		湯昇發	037-325683
苗栗市玉華里	200	1000	清華里活動中心	苗栗市啟賢街126巷23號	吳姿瀟	037-260476	徐肇森	037-351019
苗栗市高苗里	154	500	高苗社區活動中心	苗栗市高苗里22鄰松園1號	徐晨程	037-355206	王士章	037-369000
苗栗市勝利里	204	800	勝利社區活動中心	苗栗市勝利里復興路1段453號	孫建芳	037-355669	劉銀昌	037-326075
苑裡鎮上館里1鄰19-22號、2鄰25-28號	30	105	上館里活動中心	苑裡鎮上館里4鄰62-7號	解振昌	037-743028		
苑裡鎮山腳里2鄰10號附近	5	12	苑裡鎮立托兒所	苑裡鎮舊社里10鄰110-1號	郭志成	037-745186		
通霄鎮平安里中正路、平安里9鄰竹林路20巷、平安里6.7鄰平新路	1	5	苗栗縣青少年服務中心暨平安社區	苗栗縣通霄鎮平安里平元55-6號	蘇新池	037-757252		
通霄鎮平元里8、9鄰平新二路、平元里10、11鄰平新路、平新一路、平元里4、5鄰南和路一段	5	5	苗栗縣青少年服務中心暨平安社區活動中心	苗栗縣通霄鎮平安里平元55-6號	劉有茂	037-758208		
竹南鎮港墘里	283	939	竹南鎮公所3樓演藝廳	竹南鎮中正路112號	汪昶佑		林裕章	037-461121
竹南鎮海口里	23	75	竹南鎮公所3樓演藝廳	竹南鎮中正路112號	汪昶佑		楊福興	
竹南鎮新南里	30	110	竹南鎮公所3樓演藝廳	竹南鎮中正路112號	汪昶佑		謝金晃	037-611230
頭份市後庄里後庄里信義路690巷35弄	1	3	信義國小	頭份市後庄里信中路36號	唐瑞鴻	037-664665		
頭份市建國里中興街與建國路路口	26	59	建國國中	頭份市建國路119號	陳金雄	037-669496		
頭份市成功里沿龍鳳溝段	9	21	建國國中	頭份市建國路119號	羅田春	037-660151		
頭份市東庄里東庄里活動中心附近	11	35	六合國小	頭份市東庄里民族路252號	蕭珍纓	037-663551		
頭份市田寮里隆恩圳過永貞路附近	16	38	田寮社區活動中心	頭份市田寮里南田街213號	張鈺昇	037-624853		
頭份市蘆竹里1.永貞宮附近2.蘆竹路沿線3.流水潭	7	23	永貞國小	頭份市田寮里永貞路1段335號	陳吉村			
頭份市尖山里米粉街	5	17	尖山國小	頭份市尖下里尖豐路305號	林春旺			
後龍鎮南龍里	127	400	後龍國中活動中心	後龍鎮勝利街250號	總務主任	037-722028#230	林容朱	

水災危險潛勢地區 (鄉鎮市區-村里)	保全戶數	保全人數	避難處所	避難所地址	避難所聯絡人	聯絡電話	村里長 (撤離通報)	聯絡電話
					鄧竹君			
公館鄉仁安村	50	50	老人文康中心	苗栗縣公館鄉玉谷村4鄰124號	何在鑫	037-222210 037-230291	陳元仕	
公館鄉仁安村	11	11	公館鄉公所3.4樓	苗栗縣公館鄉玉泉村14鄰368-10號	何在鑫	037-222210	陳元仕	
公館鄉玉泉村	172	186	公館鄉公所3.4樓	苗栗縣公館鄉玉泉村14鄰368-10號	何在鑫	037-222210	江新坤	
公館鄉鶴岡村	110	129	鶴岡國中	苗栗縣公館鄉鶴岡村178號	陳乃妃	037-226204	劉源祥	
公館鄉鶴山村	118	130	鶴岡國中	苗栗縣公館鄉鶴岡村178號	陳乃妃	037-226204	彭達錡	
公館鄉尖山村	126	138	鶴岡國中	苗栗縣公館鄉鶴岡村178號	陳乃妃	037-226204	劉兆松	
公館鄉石墻村	116	132	公館國小活動中心	363 苗栗縣公館鄉大同路15號	劉信雄	037-224727	劉建明	
頭屋鄉明德村	20	50	獅潭社區活動中心	苗栗縣頭屋鄉明德村明德路103之6號			謝文達	
三義鄉廣盛村	9	9	建中國小	三義鄉廣盛村6鄰80號	林芳玉	037-872007	林瑞櫻	
三義鄉雙湖村	9	9	建中國小	三義鄉廣盛村6鄰80號	林芳玉	037-872007	鍾金財	
三義鄉雙潭村	4	4	建中國小	三義鄉廣盛村6鄰80號	林芳玉	037-872007	李德盛	
三義鄉鯉魚潭村	2	2	鯉魚潭活動中心	三義鄉鯉魚潭村1鄰鯉魚口10-1號	吳建宣		詹源添	
西湖鄉金獅村	47	100	苗栗縣立西湖國民中學	龍洞村1鄰1-1號			陳慶宏	037-920746
西湖鄉三湖村	25	200	三湖村集會活動中心	三湖村1鄰4-1號			賴振宏	037-923601
造橋鄉朝陽村談文湖重劃區	30	95	談文社區活動中心	苗栗縣造橋鄉談文村8鄰談文湖47-3號			蕭德慶	037-563049
造橋鄉談文村談文湖重劃區	20	60	談文社區活動中心	苗栗縣造橋鄉談文村8鄰談文湖47-3號			張榮吉	037-623015
造橋鄉造橋村南港溪中山高速公路至出海口	15	45	造橋社區活動中心	苗栗縣造橋鄉造橋村老庄3-2號			江昌華	037-563609
造橋鄉平興村野溪高速公路119.8k附近	112	342	平興社區活動中心	苗栗縣造橋鄉平興村10鄰白埔林16-2號			邱明雄	037-542754
三灣鄉內灣村	10	50	三灣國小活動中心	三灣村中山路49號			邱O國	833380
獅潭鄉永興村	0	0	永興國小-室外	永興村6鄰55-1號	黃秀英	037-931292#13	謝添華	037-932559
			永興社區活動中心	永興村3鄰17-2號	謝添華	037-932559	謝添華	037-932559
獅潭鄉新店村	0	0	獅潭國中-室外	新店村21號	王志慧	037-931328#233	蘇朝彰	037-931267
			新店社區活動中心	新店村4鄰46號	蘇朝彰	037-931267	蘇朝彰	037-931267
			獅潭國小-室外	新店村11鄰129號	林國正	037-931305#12	蘇朝彰	037-931267
			獅潭鄉行政中心(獅潭鄉公所2樓會議室)	新店村11鄰130-2號	吳雅華	037-931301#133	蘇朝彰	037-931267
獅潭鄉竹木村	4	6	竹木社區活動中心	竹木村16鄰汶水30-2號	劉榮祥	037-996782	劉榮祥	037-996782
銅鑼鄉中平村	9	10	中平集會所	銅鑼鄉中平存12鄰157-5號	葉明哲	037-233086	何中文	

### 第三章、水災危險潛勢地區應變暨疏散撤離措施

#### 一、災情通報流程

依內政部「[執行災情查報通報措施](#)」及經濟部「[經濟部淹水災情通報作業要點](#)」，擬訂災情通報流程圖(圖 3-1)，以進行災情蒐集、通報、查證與追蹤災情處置(附錄 4-1、4-2、4-3)。另於汛期前完成災情巡察、通報、查證人員及防汛搶險隊編組(附錄 5-1)。

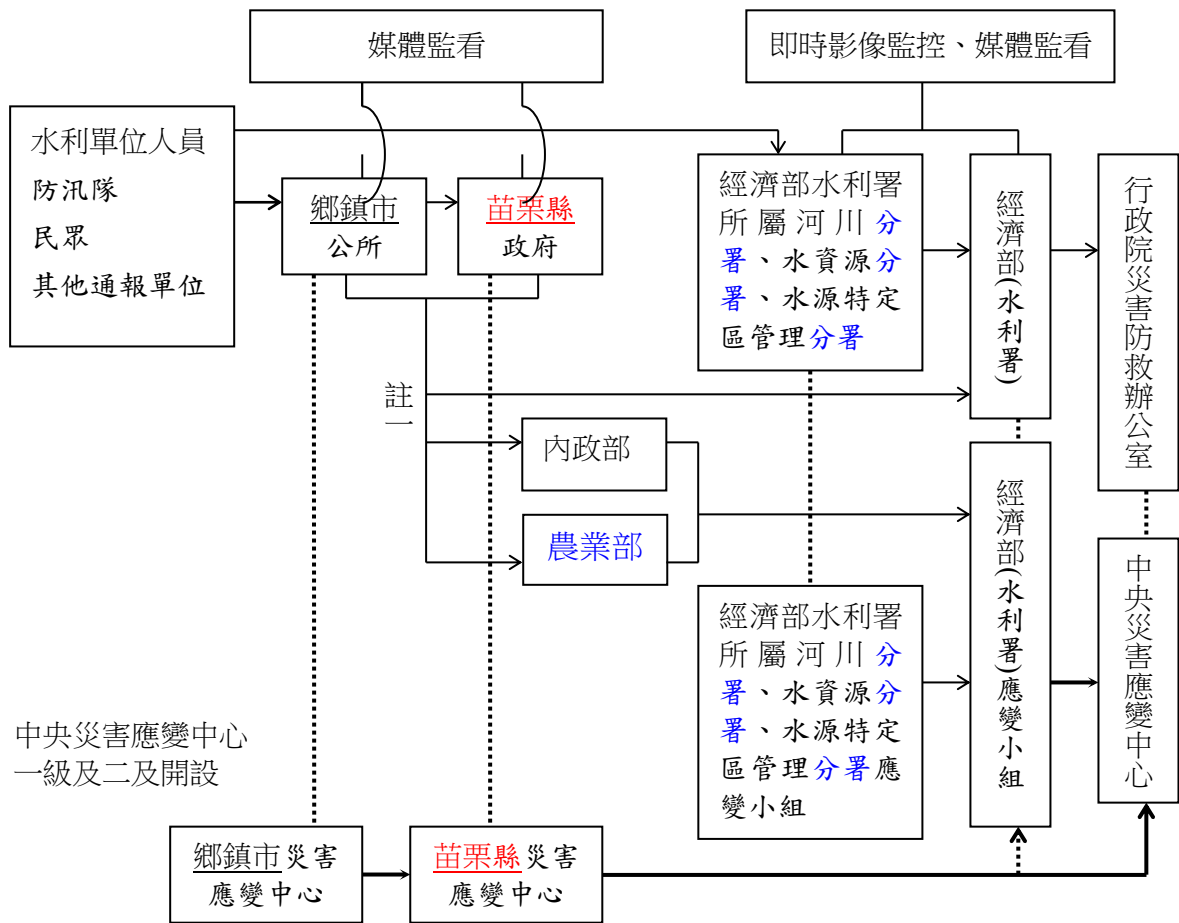

- 註一：屬市區排水(含下水道)淹水災害者，通報內政部；屬農田灌溉排水及野溪淹水災害者，通報農業部；屬河川、區域排水淹水災害者，通報經濟部；前述災情應同時副知經濟部。
- 註二：縣市政府(災害應變中心)知悉災情，應立即指派或通知權責機關指派災情查證人員查證。查證人員或防汛隊隊員查證結果，應立即通報指派機關。經查災情有誤時，權責機關應予澄清。
- 註三：縣市政府(災害應變中心)應持續追蹤災情處置情形，通報行政院災害防救委員會或陳報中央災害應變中心。俟災情排除或不影響交通與重要生活機能後，解除列管。

圖 3-1、苗栗縣災情通報流程圖

## 二、防汛器材運用流程

### (一)、掌握防汛器材資訊

掌握轄區本苗栗縣各局處及鄉(鎮、市、區)公所、第二、三河川分署及相關單位之防汛器材資源，製作苗栗縣防汛器材資源表(附錄3)，俾利有效調度或申請支援；並依防汛器材運用流程圖(圖3-2)或視水情現況辦理防汛器材整備及防汛搶險事宜。

### (二)、防汛器材運用流程：



圖 3-2、防汛器材運用流程圖

### 三、移動式抽水機運用流程

#### (一)、移動式抽水機預佈及調度

依「水災危險潛勢地區保全計畫表」所列水災危險潛勢地區，將**苗栗縣與鄉(鎮、市、區)**公所實際控管運用之大、中、小型移動式抽水機進行預佈(表 3-1)及依實際水情作彈性調度，並擬定移動式抽水機運用流程圖(圖 3-3)，俾於災時有效執行抽排除淹(積)水。

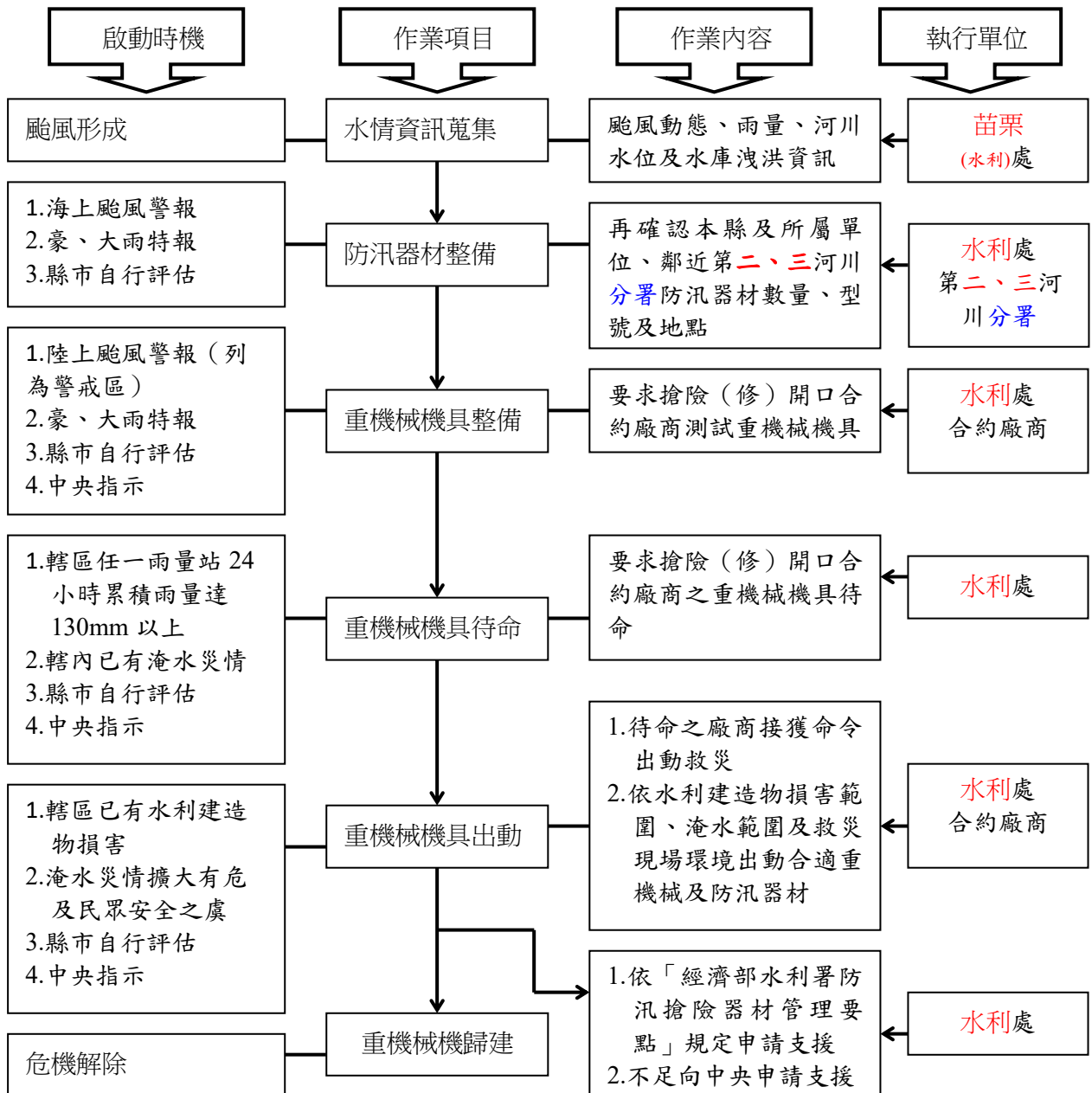
掌握臨近**第二、三河川分署**實際控管運用之大型移動式抽水機資訊，以製作河川**分署**移動式抽水機聯絡表(附錄 5-2)，有支援需求時並依移動式抽水機運用流程圖申請支援(附錄 4-4)。

(二)、移動式抽水機運用作業流程



圖 3-3、移動式抽水機運用流程圖

### (三)、移動式抽水機能量檢討

**苗栗縣**評估目前自有及水利署調用至縣市之大型移動式抽水機，經檢討是足以因應近年縣市淹水災區救災抽排水之所需，並具防災應變機動及擬定完整維護保養計畫。

## 四、疏散撤離作業流程

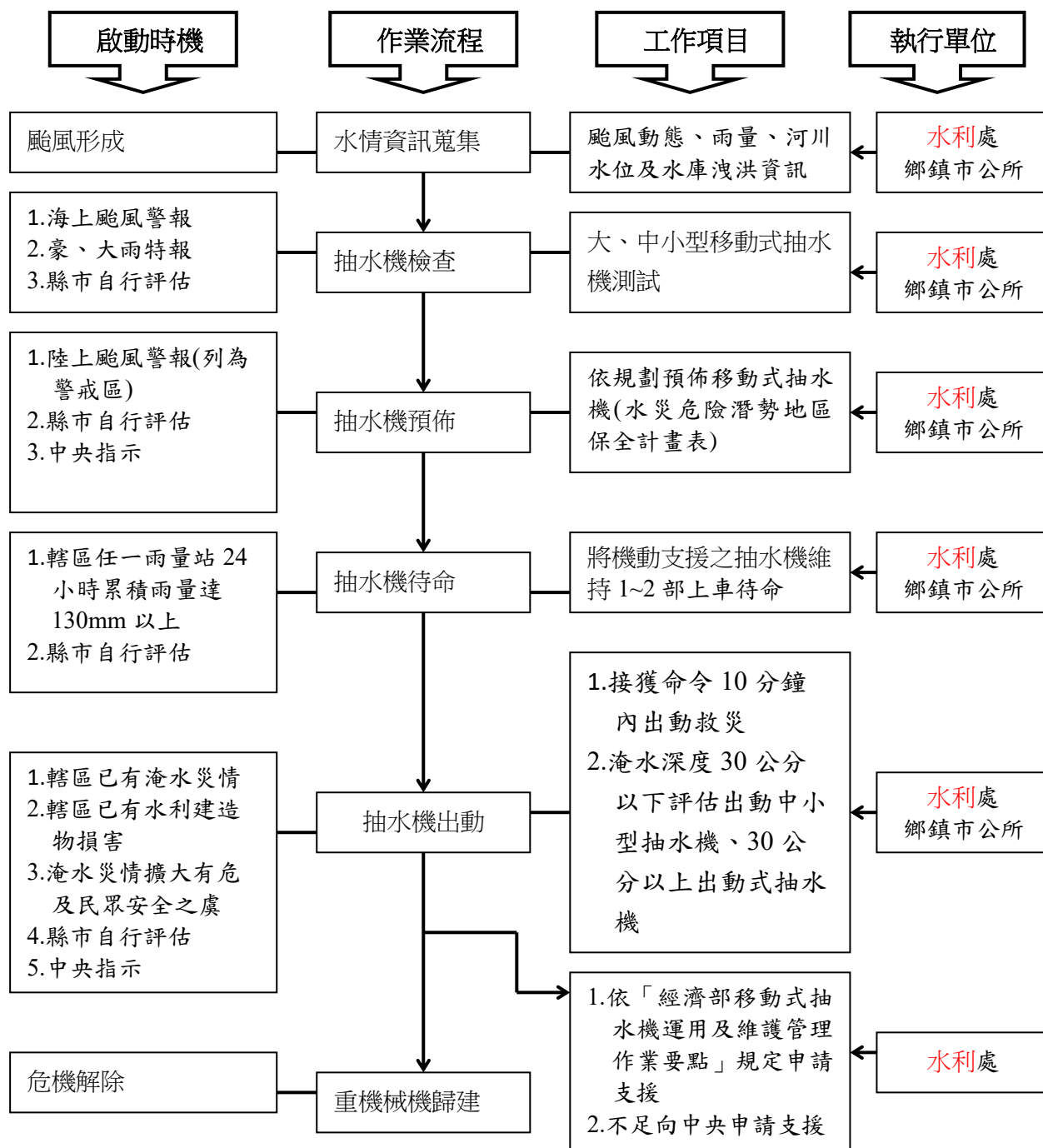
### (一)、疏散撤離作業流程

依水災危險潛勢地區保全計畫表之水災危險潛勢地區、保全戶(人數)及疏散避難場所條件，繪製全縣各鄉(鎮、市)水災危險潛勢地區疏散避難圖(附錄 6)，並依經濟部函頒之「水災危險潛勢地區疏散撤離標準作業程序」擬訂疏散撤離作業流程(圖 3-4)及資訊傳遞流程(圖 3-5)，俾於水災時有效執行疏散撤離危險地區民眾，減少傷亡。

### (二)、保全對象及疏散撤離定義

保全對象係單指水災危險潛勢地區內居民，特別是需支援護送之弱勢族群(如長期病患、獨居老人、行動不便、身心障礙等)或居住地下室者均應確實掌握，必要時應優先協助疏散撤離。

疏散撤離係指居民自住處平面疏散撤離至指定安全避難所、親友家，或垂直疏散至自家或同樓層 2 樓以上之安全處所。



圖 3-4、水災疏散撤離作業流程圖



圖 3-5、水災疏散撤離資訊傳遞流程圖

### (三)、疏散撤離權責分工

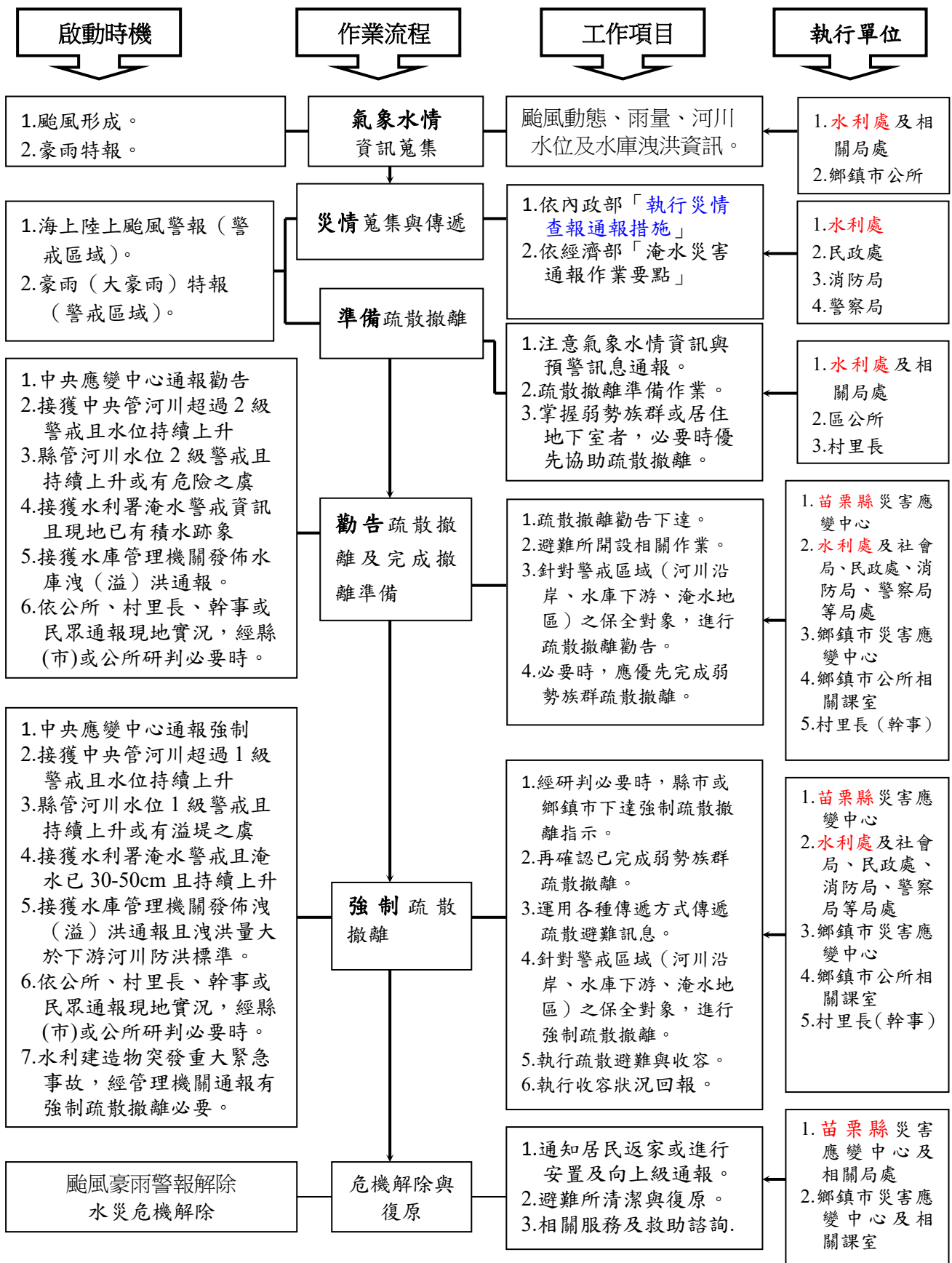
本府災害應變中心下達疏散撤離指示後，由警察局、消防局、衛生局、民政處、社會處、水利處及工務處等相關局處依權責分工(附錄 9)協助鄉(鎮、市、區)災害應變中心辦理疏散撤離相關工作，儘速完成水災危險地區內民眾之撤離與後續工作。

## 五、落實全民自主防災行動，持續推動水患自主防災社區

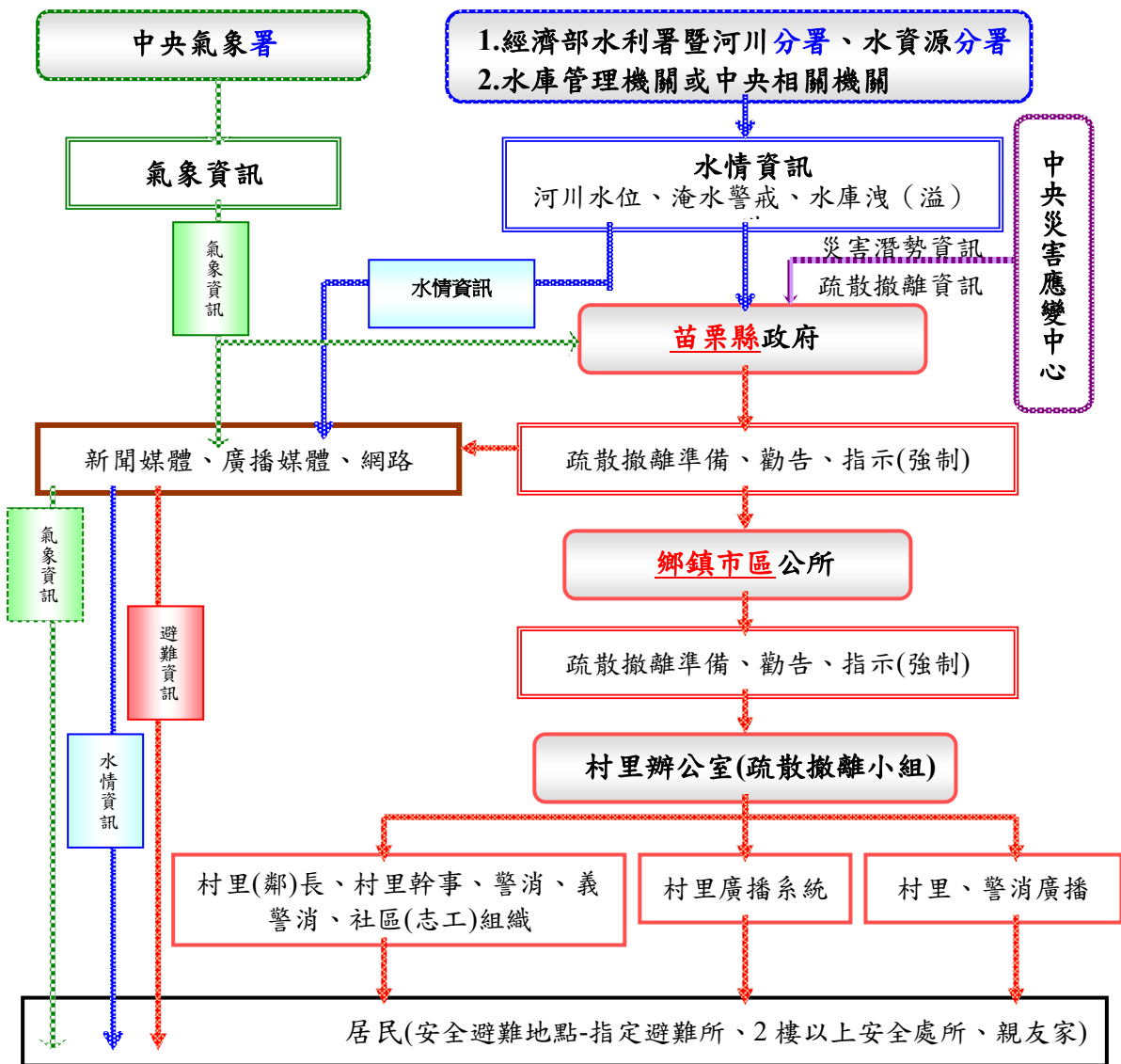
本府為落實全民自主防災行動，持續編列經費辦理既有水患自主防災社區防災教育訓練及演練，協助社區持續維運並於汛期間發揮自主防災功能，進而達到「先自助後公助」之目標。

本府為結合及增進民力運用，後續擬新成立水患自主防災社區，輔導社區推動自主防災相關工作。

## 六、健全水情及災情資訊網絡

本府建置水情災情監測與監控設施，強化水災應變功能及健全洪水與淹水預警系統(水位雨量站、水位站及 CCTV 站)功能，掌握水情災情最新資訊，並提供縣(市)內防救災單位、社區及民眾作為防救災之用。

表 3-1、移動式抽水機預佈表

【備註：僅供防救災應用，並注意個人資料保護】

保全地區	抽水機編號	管理單位	保管人	抽水機預佈地點
苗栗市 建功里	苗栗市- S001	苗栗市公所	吳金奇 037-331917	建功地下道
苗栗市 上苗里	苗栗市- S002	苗栗市公所	吳金奇 037-331917	建中地下道
苗栗市 北苗里	苗栗市- S003	苗栗市公所	吳金奇 037-331917	國華地下道
苗栗市 福安里	苗栗市- S004	苗栗市公所	吳金奇 037-331917	台六線地下道(國華路)
竹南鎮	竹南鎮- S001	竹南鎮公所	陳家濬	-
竹南鎮	竹南鎮- S002	竹南鎮公所	陳家濬	-
竹南鎮 聖福里	竹南鎮- M001	竹南鎮公所	廖逸佳	公教路與龍鳳大排交叉
竹南鎮 港墘里	竹南鎮- M002	竹南鎮公所	廖逸佳	仁德路底龍舟碼頭
竹南鎮 海口里	竹南鎮- M003	竹南鎮公所	何萬隆	中港溪海口堤防前
竹南鎮 海口里	竹南鎮- M004	竹南鎮公所	何萬隆	中港溪海口堤防前
頭屋鄉	頭屋鄉- S001	頭屋鄉公所	臨時工程助理員 涂書源 037-250078#36	頭屋鄉公所
三義鄉	三義鄉- S001	三義鄉公所		三義垃圾場倉庫
三義鄉	三義鄉- S002	三義鄉公所		三義垃圾場倉庫
三義鄉	三義鄉- S004	三義鄉公所		三義垃圾場倉庫
三義鄉	三義鄉- S005	三義鄉公所		三義垃圾場倉庫
三義鄉	三義鄉- S006	三義鄉公所		三義垃圾場倉庫
三灣鄉 三灣村	三灣鄉- 三灣分隊- S006	苗栗縣消防 局	邱仲仁 037-831092	三灣村
三灣鄉	三灣鄉- S001	三灣鄉公所	謝一光 037-831001*2600	目前放置於苗栗縣政府水資源中心
三灣鄉	三灣鄉- S002	三灣鄉公所	謝一光 037-831001*2600	目前放置於苗栗縣政府水資源中心
三灣鄉	三灣鄉- S003	三灣鄉公所	謝一光 037-831001*2600	目前放置於苗栗縣政府水資源中心
三灣鄉	三灣鄉- M001	三灣鄉公所	謝一光 037-831001*2600	目前放置於苗栗縣政府水資源中心

## 第四章、附則

### 一、教育宣導

本府及鄉(鎮、市、區)公所適時印製相關宣導資料及圖說，利用各種機會藉由防災教育宣導，教導民眾認識災害、建立正確風險及防災觀念，以提升全民防災意識及緊急應變能力。

### 二、疏散避難圖看板及疏散路線指示牌製作

本府及鄉(鎮、市、區)推動將水災疏散避難圖製作成大型看板(如圖 4-1，範例為附錄十)設置於村里內明顯處，另於村落人口聚集處或重要保護標的等沿疏散撤離路線設置指示牌(如圖 4-2)，以達平時宣導、災時引導功能。

### 三、演練與計畫更新備查

本府及鄉(鎮、市、區)公所針對本計畫平時加以演練(每年汛期前至少 1 次)，並於災時落實執行。

本府每年定期或不定期(重大水災後)更新水災危險潛勢地區保全計畫內容，以維持資料之正確性及有效性，並於每年汛期前提報經濟部備查。

### 四、督導鄉(鎮、市、區)公所擬訂計畫或更新及提報備查

本府每年督導鄉(鎮、市、區)公所擬訂或更新該轄「水災危險潛勢地區保全計畫」，計畫內容以簡明及實用為原則，並應隨時維持計畫資料之正確性及有效性，同時於每年汛期前提報本府備查，俾使鄉(鎮、市、區)公所落實水災疏散撤離之命令下達及通報應撤離之村里民眾等相關作業。鄉(鎮、市、區)「水災危險潛勢地區保全計畫」參考範本格式，如附錄 8。

### 五、其他(如有需補充說明可於本段落新增)



圖 4-1、水災疏散避難圖相關資訊配置圖



圖 4-2、指示牌製作樣式範例

# 附錄

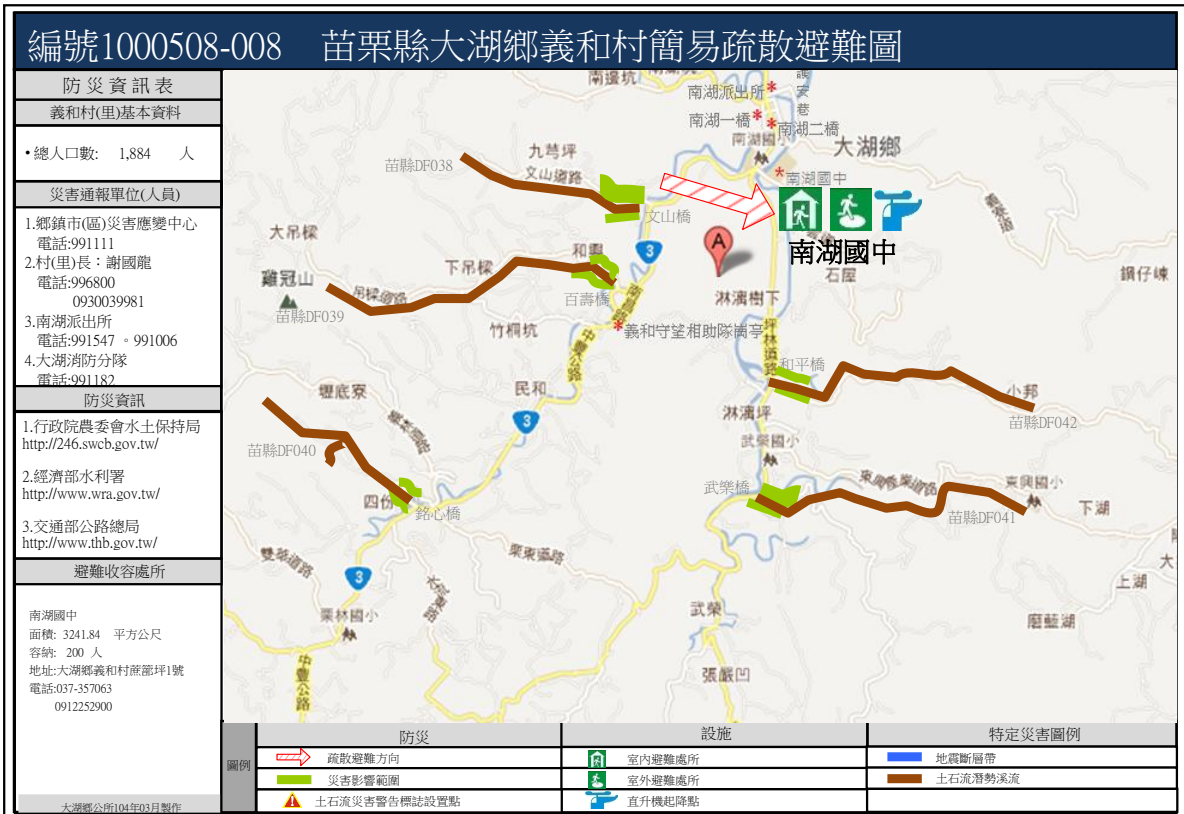
# 附錄 1、苗栗縣淹水潛勢圖

## 苗栗縣24小時延時定量降水500毫米淹水潛勢圖



經濟部水利署104年12月製作

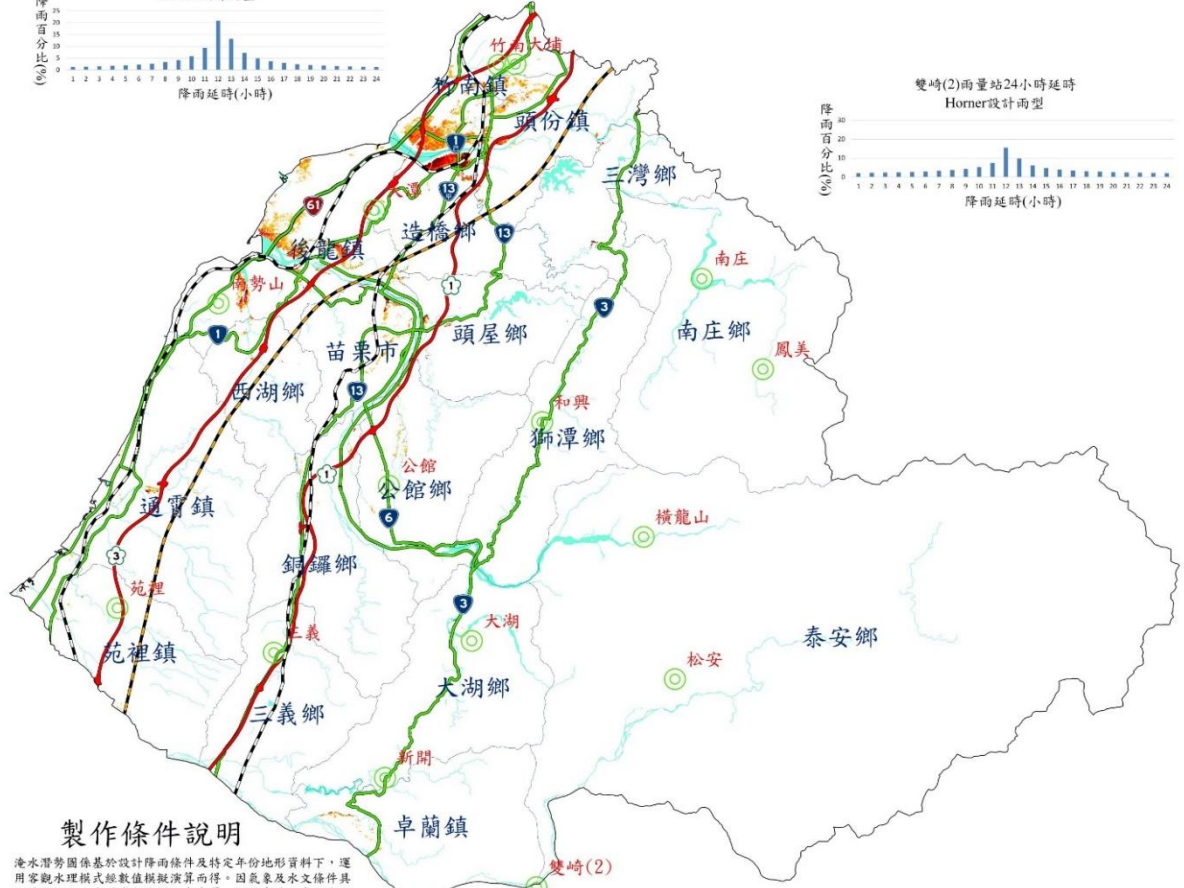
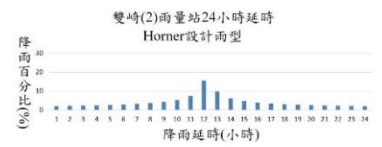
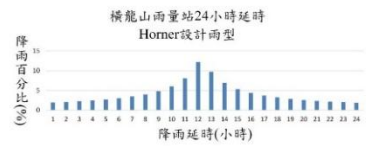

### 製作條件說明

淹水潛勢圖係基於設計降雨條件及特定年份地形資料下，運用客觀水理模式經數值模擬演算而得。因氣象及水文條件具不確定性，故本圖實無法模擬未來單一颶風事件之實際淹水狀況，參考使用時應特別留意此情形。

用途限制：依據「水災潛勢資料公開辦法」辦理，依其規定，淹水潛勢圖僅供防災相關業務使用。

淹水模式：SOBEK淹水模式。

水文條件：1. 使用Hornner設計降雨雨型。  
2. 使用歷年7-10月大潮平均高低潮位歷線。

地文條件：1. 使用民國99年至101年之數值地形。  
2. 使用民國103年之土地利用調查資料。  
3. 設置實地断面測量之中央管河川、縣市管河川及區域排水系統。對於無測量資料之市區或農業排水路，則依據衛星影像及DEM佈設合理水道断面。  
4. 重要水工建造物係採民國104年6月以前完工之資料。

假設條件：1. 所有防洪排水設施及下水道系統皆無破壞或毀損。  
2. 所有防洪排水設施依照既有操作規則進行運作，無操作規則者依內外水位關係運作。  
3. 未考慮都市建築物阻礙過水断面情形。

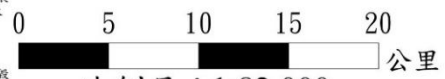

比例尺：1:82,000

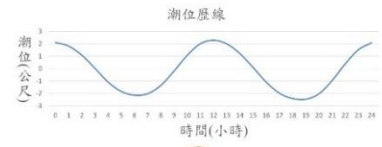

執行單位：國立臺灣大學

### 圖例

- 縣市界
- 臺鐵
- 省道
- 鄉鎮市區界
- 高鐵
- 雨量站
- 水道
- 國道

### 淹水圖例

- 0.3m - 0.5m
- 0.5m - 1m
- 1m - 2m
- 2m - 3m
- > 3m

附錄 2、苗栗縣易淹水及近 3 年重大淹水地區表

編號	淹水位置		淹水原因	降雨事件別	緊急對策
	鄉(鎮、市、區)	村(里)/道路(路段)			
1	苑裡鎮	上館里 1 鄰 19-22 號 (22 戶)	地勢低窪、瞬間雨量過大、堤防溢(潰)堤	地勢低窪上游河川排水斷面不足	
2	苑裡鎮	上館里 2 鄰 25-28 (8 戶)	地勢低窪、瞬間雨量過大、堤防溢(潰)堤	地勢低窪上游河川排水斷面不足	
3	苑裡鎮	山腳里 2 鄰 10 號附近 (5 戶)	地勢低窪、瞬間雨量過大	地勢低窪上游河川排水斷面不足	
1	竹南鎮	營盤里 1 鄰建國路 12 巷	地勢低窪	瞬間強降雨	-
2	竹南鎮	海口里 13 鄰海口 153-156 號	地勢低窪 溝渠淤塞	瞬間強降雨	-
3	竹南鎮	頂埔庄內(2-9 鄰)頂下埔	地勢低窪	瞬間強降雨	-
4	竹南鎮	崎頂里 4 鄰尖山通往 7 鄰隧道前路面	地勢低窪	瞬間強降雨	-
5	竹南鎮	崎頂里 4 鄰尖山 16.18 號整條巷弄	地勢低窪	瞬間強降雨	-
6	竹南鎮	崎頂里保興街保安宮前道路路面	溝渠淤塞	瞬間強降雨	-
7	竹南鎮	新南里天文路與永貞路口	溝渠淤塞	瞬間強降雨	
1	三義鄉	雙湖村台 13 線 46K+900 路段	地勢低窪、瞬間雨量過大、其他		
2	三義鄉	雙湖村 8 鄰站南地下道附近	地勢低窪、瞬間雨量過大、堤防溢(潰)堤		
3	三義鄉	雙潭村苗 130 線游泳池附近	地勢低窪、瞬間雨量過大、堤防溢(潰)堤		
4	三義鄉	廣盛村 30 鄰、31 鄰重河地區	地勢低窪、瞬間雨量過大、其他		
5	三義鄉	廣盛村八股地區與台 13 線省道 48K 附近	地勢低窪、瞬間雨量過大		
6	三義鄉	鯉魚潭村 4 鄰大份田、番子城	地勢低窪、瞬間雨量過大、5 鄰山坡地土石流、阻礙洪流		
1	西湖鄉	金獅村分駐所後方	地勢低窪、瞬間雨量過大	地勢低窪	未改善原因：該地區地勢低窪，加上係龍洞溪各支流水量匯集區

編號	淹水位置		淹水原因	降雨事件別	緊急對策
	鄉(鎮、市、區)	村(里)/道路(路段)			
2	西湖鄉	三湖村 2 鄰店仔街後方	地勢低窪、瞬間雨量過大	地勢低窪	未改善原因：該地區地勢低窪，加上係龍洞溪各支流水量匯集區
1	造橋鄉	朝陽村(談文重劃區)	瞬間雨量過大	蘇力及蘇拉颱風	
2	造橋鄉	平興村苗 12 線	溝渠淤塞	持續辦理清淤中	

### 附錄 3、高積(淹)水潛勢區防汛熱點位置表

編號	致災地點		座標(TWD97)		致災原因	預定對策
	鄉(鎮、市、區)	村(里)/道路(路段)	X 座標	Y 座標		
1	苗栗市	維祥里、維新里、玉華里、勝利里、高苗里、福安里、嘉新里、嘉盛里			田寮圳排水斷面不足且周邊地勢低窪	移動式抽水機 水利會相關閘門管控 施作田寮圳分洪箱涵
1	竹南鎮	海口里仁德路 361 巷旁宅	236121	2729694	地勢低窪	疏散到港墘社區活動中心
2	竹南鎮	開元里 7、8 鄰下街仔	236496	2730056	地勢低窪	疏散到竹南鎮公所三樓演藝廳
3	竹南鎮	開元里開元路 487 巷宅	236533	2730175	地勢低窪	疏散到竹南鎮公所三樓演藝廳
4	竹南鎮	中港溪龍舟碼頭	235924	2728843	地勢低窪	封閉道路，預佈移動式抽水機
5	竹南鎮	公教路與龍鳳大排交叉	236908	2732139	地勢低窪	封閉道路，預佈移動式抽水機
1	苑裡鎮	建國地下道	214676.0374	2704271.4315	地勢低窪	定期檢查抽水機

致災原因：1. 地勢低窪(地層下陷區、易淹水地區)。2. 強度不足(排水斷面不足、未施  
設排水渠道或雨水下水道、未施設抽水站)。3. 施工中案件。4. 其他

#### 附錄 4、苗栗縣防汛器材資源表

一、吊車								
車號	保管單位	資源所在鄉鎮	數量	噸數	器材描述	可載貨物淨重	吊重	種類

二、卡車								
車號	保管單位	資源所在鄉鎮	數量	噸數	器材描述	載重	動力來源	
KEG-6282	三灣鄉公所 (清潔隊)	三灣鄉	1	10	大貨車	4.95T	柴油	

三、挖土機						
車號	保管單位	履帶式或輪胎式	資源所在鄉鎮	數量	噸數	器材描述
無	三灣鄉公所 (清潔隊)	履帶式	三灣鄉	1		

四、砂包							
保管單位	規格	資源所在鄉鎮	器材描述	水系	河川/海岸	數量	
苗栗市公所	包	苗栗市公所				200	
竹南鎮公所		竹南鎮	砂包袋		河川	1650	

五、防汛塊							
保管單位	資源所在鄉鎮	器材描述	品名或型式	噸數	水系	河川/海岸	數量
苗栗縣政府 (水利處)	頭屋鄉老田寮溪與後龍溪匯流口	防汛塊	元鼎塊	15	後龍溪	河川	40
苗栗縣政府 (水利處)	苗栗市經國路外環三期後續高鐵高架附近	防汛塊	三腳鼎塊	5	後龍溪	河川	1043
經濟部水利署第二河川分署	頭前溪 新港堤防樁號 0+000~0+250	防汛塊	元鼎塊	5	中港溪	河川	338
經濟部水利署第二河川分署	頭前溪 新港堤防樁號 0+400~0+500	防汛塊	三腳鼎塊	5	中港溪	河川	174
經濟部水利署第二河川分署	中港溪 海口堤防樁號 1+770~1+900	防汛塊	元鼎塊	2	中港溪	河川	110
經濟部水利署第二河川分署	中港溪 海口堤防樁號 1+770~1+900	防汛塊	元鼎塊	5		海岸	10
經濟部水利署第二河川分署	中港溪 下員林堤防	防汛塊	元鼎塊	5		海岸	496

五、防汛塊							
保管單位	資源所在鄉鎮	器材描述	品名或型式	噸數	水系	河川/海岸	數量
經濟部水利署第二河川分署	苗栗縣 後龍海堤樁號 0+900~1+000	防汛塊	三腳鼎塊	5		海岸	53
經濟部水利署第二河川分署	苗栗縣 後龍海堤樁號 1+000~1+200	防汛塊	協克塊	5		海岸	572
經濟部水利署第二河川分署	苗栗縣 後龍海堤樁號 1+000~1+200	防汛塊	元鼎塊	5	後龍溪	海岸	97
經濟部水利署第二河川分署	苗栗縣 後龍海堤樁號 0+900~1+000	防汛塊	天允塊	5	後龍溪	河川	190
經濟部水利署第二河川分署	後龍海堤堆置場	防汛塊	三腳鼎塊	5		海岸	270
經濟部水利署第二河川分署	後龍溪 二張犁堤防樁號 1+980~2+020	防汛塊	天允塊	5		海岸	796
經濟部水利署第二河川分署	苗栗縣 過港海堤樁號 0+850~1+100	防汛塊	三腳鼎塊	5	後龍溪	河川	297
經濟部水利署第二河川分署	苗栗縣 過港海堤樁號 0+850~1+100	防汛塊	力久塊	2	後龍溪	河川	340
經濟部水利署第二河川分署	後龍溪 銅鑼護岸	防汛塊	天允塊	5	後龍溪	河川	29
經濟部水利署第二河川分署	後龍溪 銅鑼護岸	防汛塊	三和塊	5	後龍溪	河川	447
經濟部水利署第二河川分署	後龍溪 銅鑼護岸	防汛塊	元鼎塊	5			174
經濟部水利署第二河川分署	後龍溪 銅鑼護岸	防汛塊	協克塊	5			548
經濟部水利署第二河川分署	頭前溪 九甲埔堆置場	防汛塊	三腳鼎塊	5			298
經濟部水利署第二河川分署	頭前溪 九甲埔堆置場	防汛塊	三和塊	5			183
經濟部水利署第二河川分署	田寮坑堆置場	防汛塊	三腳鼎塊	5			722
經濟部水利署第二河川分署	頭前溪九甲埔機具查扣場及後龍倉庫	防汛塊	太空袋				4113
經濟部水利署第二河川分署	頭前溪九甲埔機具查扣場及後龍倉庫	防汛塊	砂包袋 (30cm*60cm)				15100
經濟部水利署第二河川分署	頭前溪九甲埔機具查扣場	防汛塊	蛇籠				4000
經濟部水利署第三河川分署	三義鄉(火炎山)	防汛塊	協克塊	5	大安溪	河川	450
經濟部水利署第三河川分署	卓蘭鎮(內灣堤防)	防汛塊	協克塊	5	大安溪	河川	546

六、發電機									
保管單位	動力來源	資源所在鄉鎮	數量	器材描述	發電量	電壓	轉速	是否附有車輪及腳架	是否需車輛拖曳

附錄 5-1、災害通報單

淹水災害通報單（範例）

傳受單位		通報時間		年 月 日 時 分	
<input type="checkbox"/> 經濟部部長 <input type="checkbox"/> 經濟部水利署署長 <input type="checkbox"/> 經濟部水利署水利防災組 <input type="checkbox"/> 內政部國土管理署 <input type="checkbox"/> 農業部農村發展及水土保持署 <input type="checkbox"/> 農業部農田水利署 <input type="checkbox"/> 交通部中央氣象署 <input type="checkbox"/> 災害防救科技中心		通報別		<input type="checkbox"/> 初報 <input type="checkbox"/> 續報 <input type="checkbox"/> 結報	
<input type="checkbox"/> 行政院災害防救委員會		通報單位		經濟部	
副知單位		電話		(02) 37073110 (02) 37073119	
				傳真	
				(02) 37073124	
發生時間		年 月 日 午 時 分			
災害地點					
發生原因					
災情狀況					
影響情形		淹水長度____公尺、寬度____公尺、深度____公分 <input type="checkbox"/> 人車尚可通行 <input type="checkbox"/> 人車無法通行 <input type="checkbox"/> 民宅積水			
應行處置措施		查證災情並追蹤列管處置情形。 抽水機調派情形。 3. 處置情形持續回報本部。			
備註		請定時將最新處置情形回報本部至災情狀況解除為止。			

附錄 5-2、災情查報處置表

豪雨淹水災情查報處置表					
氣象基本資料	時間				
	地點				
	單位				
	累積降雨量 (事後補紀錄)				
查詢及回復對象	時間		查詢結果	<input type="checkbox"/> 無災情	
	單位			<input type="checkbox"/> 有災情(續填下面欄位) 列管案號: _____	
	姓名				
	電話				
淹水時間					
淹水地點					
淹水情形	長_____m、寬_____m、深_____cm				
影響層面	影響人車通行	<input type="checkbox"/> 有	<input type="checkbox"/> 無		
	住宅淹水	<input type="checkbox"/> 有	<input type="checkbox"/> 無		
處置情形	聯絡人姓名電話				
	協勤人員姓名電話				
	抽水機派遣情形	出動單位			
		帶隊人員姓名電話			
		規格			
		數量			
		出動時間			
		抵達時間			
		開始抽水時間			
完成淹水抽除時間					



**附錄 5-4、水利署移動式抽水機支援申請表**

申請機關：

填報人（職稱/姓名/電話/傳真）：

核定人：

申請時間：

受理機關：經濟部

水利署抽水機調度小組電話：02-37073113

傳真：02-37073044、02-37073054

項次	支援鄉鎮	抽水區域 (含淹水深度、 排放地點、抽水 機數量、口徑)	報到地點	受理報到人員 (姓名、電話)	支援 單位	所在 地點	出發時間	預計 抵達時 間	帶隊官 (姓名、電話) 操作員 (姓名、電話)	機組編號	申請單位 簽收時間	組裝完 成時間	撤離 時間
										到達報到 地點時間	到達抽水 地點時間	開始抽 水時間	
1.				姓名： 電話：					姓名： 電話： 姓名： 電話：				
2.				姓名： 電話：					姓名： 電話： 姓名： 電話：				

註：一、粗黑框內由審核機關填寫。二、同一支援鄉鎮請填寫一列。三、粗黑框右側由各支援單位填寫。

第 頁/共 頁

<b>擬辦</b> （經濟部抽水機調度小組）	<b>審核</b> （抽水機小組值班科長）	<b>核定</b> （值班組長）

備註：依作業須知規定，申請單位應負擔支援單位支援所需各項費用及運轉油料及人員餐飲費用。

附錄 6-1、苗栗縣災情人員與防汛搶險隊員編組表

直轄市、縣(市)		苗栗縣政府				
災情通報專線		037-327754 (苗栗縣消防局)				
災情查察人員 任務：巡察轄管範圍，主動察覺災情		姓名	職務	辦公室電話	行動電話	責任區域
		王仁達	駐衛警	037-559596		苑裡、公館、造橋(與鄉鎮公所聯繫就近派員查察)
		羅元勛	技士	037-559597		南庄、三灣(與鄉鎮公所聯繫就近派員查察)
		蔡佩玲	工程助理	037-359444		西湖、銅鑼、通霄(與鄉鎮公所聯繫就近派員查察)
		林浩帆	技正	037-559630		竹南、頭份(與鄉鎮公所聯繫就近派員查察)
		吳國正	技正	037-559621		苗栗、泰安、後龍(與鄉鎮公所聯繫就近派員查察)
		邱義叡	技士	037-559160		頭屋、獅潭(與鄉鎮公所聯繫就近派員查察)
		羅浩緯	工程助理	037-559211		大湖、卓蘭、三義(與鄉鎮公所聯繫就近派員查察)
災情人員	災情通報人員	姓名	職務	辦公室電話	行動電話	電子信箱
	任務：通報災情予權責機關	吳志鵬	科長	037-559593		barbwu@ems.miaoli.gov.tw
災情人員	災情通報人員	姓名	職務	辦公室電話	行動電話	電子信箱
	任務：通報災情予權責機關	劉寶珠	約僱	037-559595		liuboju@ems.miaoli.gov.tw
		林浩帆	技正	037-559630		cloud710@ems.miaoli.gov.tw

災情查證人員	姓名	職務	辦公室電話	行動電話	責任區域
任務：確認由民眾傳播及媒體傳播災情知正確性	王仁達	駐衛警	037-559596		苑裡、公館、造橋（與鄉鎮公所聯繫就近派員查察）
	羅元勛	技士	037-559597		南庄、三灣（與鄉鎮公所聯繫就近派員查察）
	蔡佩玲	工程助理	037-359444		西湖、銅鑼、通霄（與鄉鎮公所聯繫就近派員查察）
	林浩帆	技正	037-559630		竹南、頭份（與鄉鎮公所聯繫就近派員查察）
	吳國正	技正	037-559621		苗栗、泰安、後龍（與鄉鎮公所聯繫就近派員查察）
	邱義叡	技士	037-559160		頭屋、獅潭（與鄉鎮公所聯繫就近派員查察）
	羅浩緯	工程助理	037-559211		大湖、卓蘭、三義（與鄉鎮公所聯繫就近派員查察）
編組任務 執行內容	姓名	職務	辦公室電話	行動電話	責任區域
統籌	吳志鵬	科長	037-559593		barbwu@ems.miaoli.gov.tw
聯繫、督導	王仁達	駐衛警	037-559596		苑裡、公館、造橋（與鄉鎮公所聯繫就近派員查察）
聯繫、督導	羅元勛	技士	037-559597		南庄、三灣（與鄉鎮公所聯繫就近派員查察）
聯繫、督導	蔡佩玲	工程助理	037-359444		西湖、銅鑼、通霄（與鄉鎮公所聯繫就近派員查察）

	聯繫、督導	邱義叡	技士	037-559160		頭屋、獅潭（與鄉鎮公所聯繫就近派員查察）
--	-------	-----	----	------------	--	----------------------

	編組任務 執行內容	姓名	職務	辦公室電話	行動電話	責任區域
防汛 搶險 隊	聯繫、督導	林浩帆	技正	037-559630		竹南、頭份（與鄉鎮公所聯繫就近派員查察）
	聯繫、督導	吳國正	技正	037-559621		苗市、泰安、後龍（與鄉鎮公所聯繫就近派員查察）
	聯繫、督導	王仁達	駐衛警	037-559596		苑裡、公館、造橋（與鄉鎮公所聯繫就近派員查察）
	聯繫、督導	蔡佩玲	工程助理	037-359444		西湖、銅鑼、通霄（與鄉鎮公所聯繫就近派員查察）
	聯繫、督導	邱義叡	技士	037-559160		頭屋、獅潭（與鄉鎮公所聯繫就近派員查察）
	聯繫、督導	羅浩緯	工程助理	037-559211		大湖、卓蘭、三義（與鄉鎮公所聯繫就近派員查察）
	防汛搶險	蔡永生	開口合約 廠商	06-6569872		金益盟企業（大型移動式抽水機維護保養及運輸操作）
	防汛搶險	賴仕舷	開口合約	0960-990066		冠禹興業有限公司(中小型移動式抽水機維護保養及運輸操作)

附錄 6-2、河川分署移動式抽水機聯絡表

存放地點	地址	保管人	連絡電話	馬力 (HP)	口徑 (英吋)	額訂揚程 (M)	抽水量 (CMS)	抽水機種類
第二河川分署	新竹市千甲路 1200 號(查扣場倉庫)	楊志偉	03-6578866-3217	70	12	10	0.3	自吸式
第二河川分署	新竹市千甲路 1200 號(查扣場倉庫)	楊志偉	03-6578866-3217	70	12	10	0.3	自吸式
第二河川分署	新竹市千甲路 1200 號(查扣場倉庫)	楊志偉	03-6578866-3217	70	12	10	0.3	自吸式
第三河川分署	臺中市霧峰區吉峰里(查扣場)	曲天強	04-23317588*156	70	12	10	0.3	自吸式
第三河川分署	臺中市霧峰區吉峰里(查扣場)	曲天強	04-23317588*156	70	12	10	0.3	自吸式
第三河川分署	臺中市霧峰區吉峰里(查扣場)	曲天強	04-23317588*156	70	12	10	0.3	自吸式
第三河川分署	臺中市霧峰區吉峰里(查扣場)	曲天強	04-23317588*156	70	12	10	0.3	自吸式
第三河川分署	臺中市霧峰區吉峰里(查扣場)	曲天強	04-23317588*156	70	12	10	0.3	自吸式
第三河川分署	臺中市霧峰區吉峰里(查扣場)	曲天強	04-23317588*156	70	12	10	0.3	自吸式
第三河川分署	臺中市霧峰區吉峰里(查扣場)	曲天強	04-23317588*156	70	12	10	0.3	自吸式

附錄 6-3、水災緊急通報資料表

機關或職稱	單位或姓名	電話	傳真
縣長	徐耀昌		
副縣長	鄧桂菊		
秘書長	陳斌山		
消防局局長	徐新淵		
警察局局長	翁群能		
水利處處長	楊明鏡		
工務處處長	古明弘		
民政處處長	彭基山		
社會處處長	楊文志		
衛生局局長	張蕊仙		
內政部消防署	勤務中心		
內政部空中勤務總隊	勤務指揮中心		
行政院衛生署	總機		
交通部中央氣象署	氣象諮詢專線		
消防局	救災救護指揮中心		
經濟部水利署中區水資源分署	緊急應變小組		
經濟部水利署第二河川分署	緊急應變小組		
經濟部水利署第三河川分署	緊急應變小組		
農田水利署苗栗管理處	防汛小組		
公路總局第二區養護工程分局局長	災害緊急通報		
第二區養護工程分局苗栗工務段段長	陳禎康		
自來水公司第三區管理處經理	丘宗仁		
自來水公司第四區管理處經理	穆岳鈞		
台灣電力公司苗栗區營業處處長	胡忠興		
台灣中油(股)公司天然氣事業部北區營業處	胡文富		
苗栗市公所災害應變中心市長	邱鎮軍		
頭份市公所災害應變中心市長	羅雪珠		
竹南鎮公所災害應變中心鎮長	方進興		
苑裡鎮公所災害應變中心鎮長	劉秋東		
後龍鎮公所災害應變中心鎮長	朱秋隆		
通霄鎮公所災害應變中心鎮長	陳漢志		
卓蘭鎮公所災害應變中心鎮長	詹錦章		
公館鄉公所災害應變中心鄉長	曾美露		
銅鑼鄉公所災害應變中心鄉長	謝昌年		
三義鄉公所災害應變中心鄉長	呂明忠		
大湖鄉公所災害應變中心鄉長	胡娘妹		

機關或職稱	單位或姓名	電話	傳真
造橋鄉公所災害應變中心鄉長	黃天貴		
頭屋鄉公所災害應變中心鄉長	徐鑫榮		
南庄鄉公所災害應變中心鄉長	羅春蓮		
西湖鄉公所災害應變中心鄉長	高阿賜		
三灣鄉公所災害應變中心鄉長	溫志強		
泰安鄉公所災害應變中心鄉長	劉美蘭		
獅潭鄉公所災害應變中心鄉長	謝春梅		

附錄 6-4、苗栗縣內抽水站位置及管理聯絡人表

抽水站名稱	鄉鎮	村里	97TM2-X	97TM2-Y	啟動水位	抽水機型式	抽水機數量	抽水量	管理單位	緊急聯絡人	連絡電話	傳真

## 附錄 7、全縣各鄉鎮市水災疏散避難圖

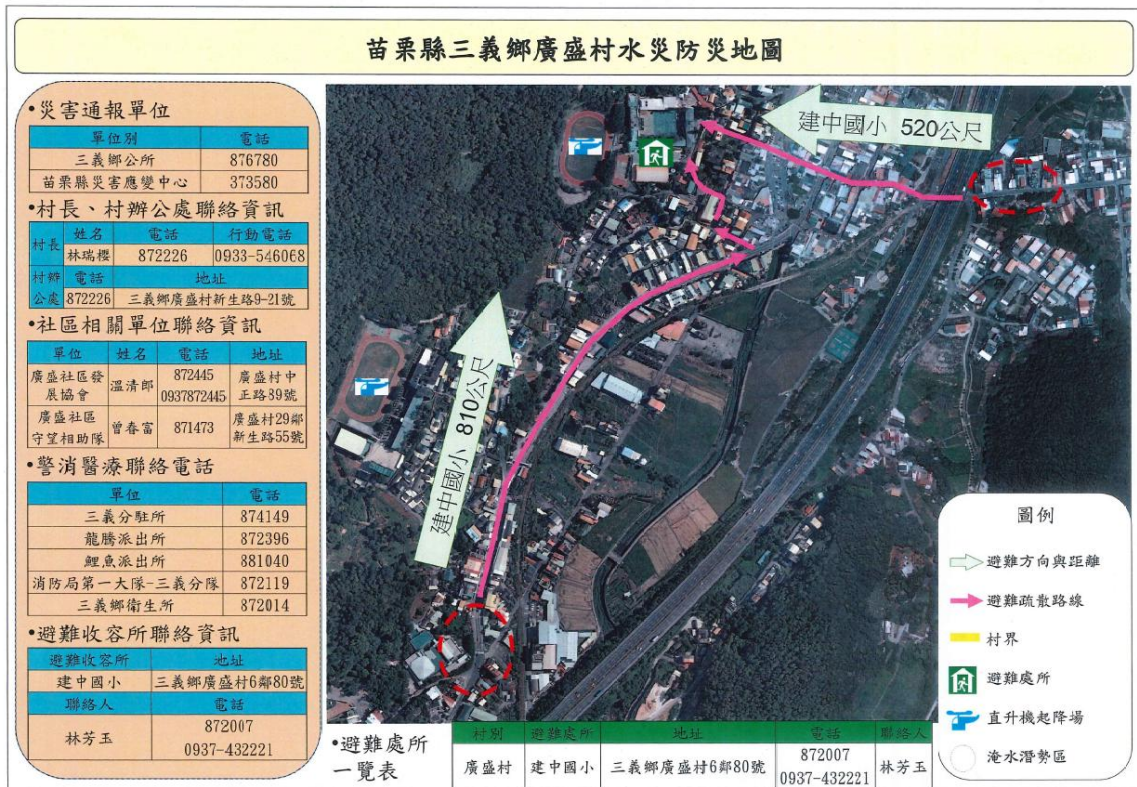

### 苗栗縣三義鄉雙潭村水災防災地圖

#### •災害通報單位

單位別	電話
三義鄉公所	876780
苗栗縣災害應變中心	373580

#### •村長、村辦公處聯絡資訊

姓名	電話	行動電話
村長 李德盛	874851	0910-433413
村辦	電話	地址
公處	871023	三義鄉雙潭村雙連潭40-1號

#### •社區相關單位聯絡資訊

單位	姓名	電話	地址
雙潭社區發展協會	吳昌政	09731626705	雙潭村雙連潭40-1號
雙潭社區守望相助隊	李德盛	875035 0910433413	雙潭村9鄰雙連潭112-8號

#### •警消醫療聯絡電話

單位	電話
三義分駐所	874149
龍騰派出所	872396
鯉魚派出所	881040
消防局第一大隊-三義分隊	872119
三義鄉衛生所	872014

#### •避難收容所聯絡資訊

避難收容所	地址
建中國小	三義鄉廣盛村6鄰80號
聯絡人	電話
林芳玉	872007 0937-432221

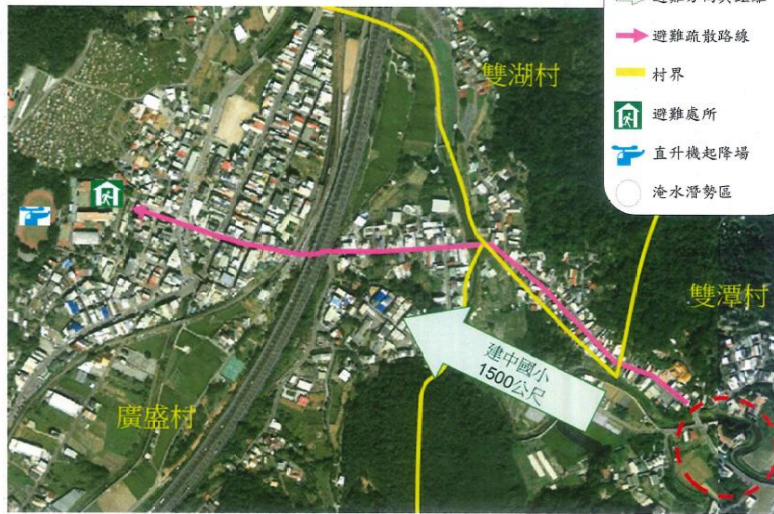

#### •避難處所一覽表

村別	避難處所	地址	電話	聯絡人
雙湖村	建中國小	三義鄉廣盛村6鄰80號	872007 0937-432221	林芳玉

### 苗栗縣三義鄉鯉魚潭村水災防災地圖

#### •災害通報單位

單位別	電話
三義鄉公所	876780
苗栗縣災害應變中心	373580

#### •村長、村辦公處聯絡資訊

姓名	電話	行動電話
村長 詹源添	881002	0935-704697
村辦	電話	地址
公處	881002	三義鄉鯉魚潭村鯉魚口47-2號

#### •社區相關單位聯絡資訊

單位	姓名	電話	地址
鯉魚社區發展協會	朱明亮	0937273793	鯉魚潭村2鄰鯉魚口47-2號
鯉魚社區守望相助隊	涂春滿	0911664850	鯉魚潭村2鄰鯉魚口47-2號

#### •警消醫療聯絡電話

單位	電話
三義分駐所	874149
龍騰派出所	872396
鯉魚派出所	881040
消防局第一大隊-三義分隊	872119
三義鄉衛生所	872014

#### •避難收容所聯絡資訊

避難收容所	地址
鯉魚潭村活動中心	三義鄉鯉魚潭村1鄰10-1號
聯絡人	電話
吳建宜	0937-586710



#### •避難處所一覽表

村別	避難處所	地址	電話	聯絡人
鯉魚潭村	鯉魚潭村活動中心	三義鄉鯉魚潭村1鄰10-1號	0937-586710	吳建宜



### 苗栗縣竹南鎮開元里水災防災地圖



## 苗栗縣竹南鎮港墘里水災防災地圖

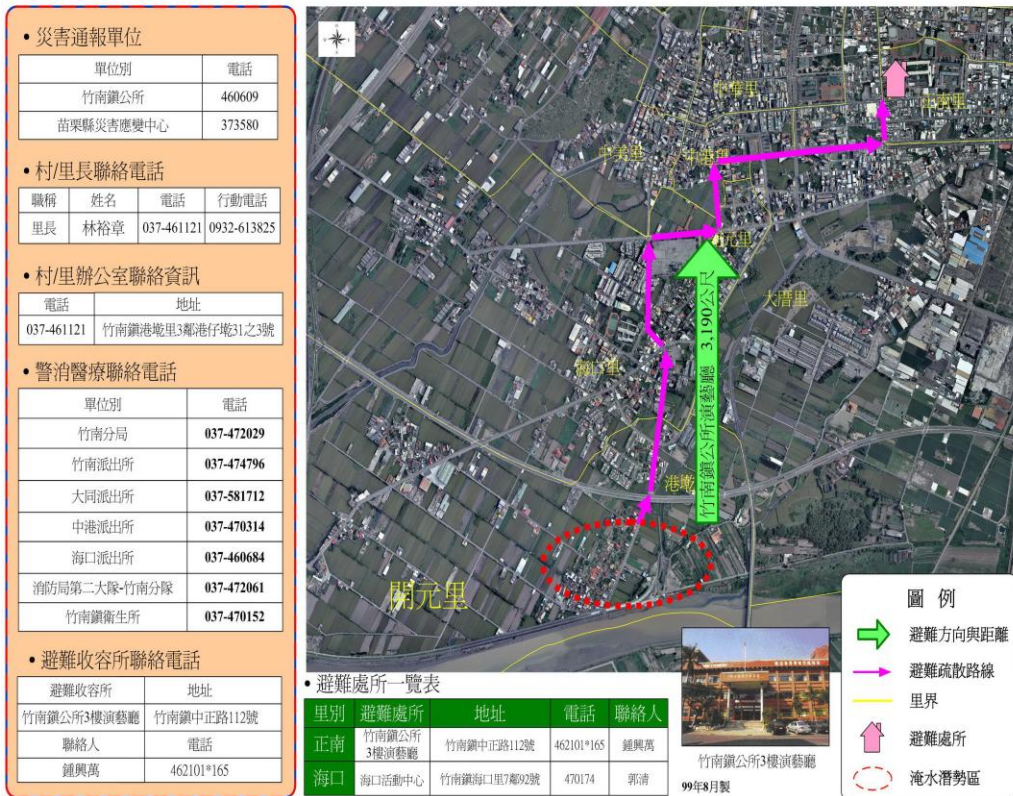

## 苗栗縣竹南鎮海口里水災防災地圖

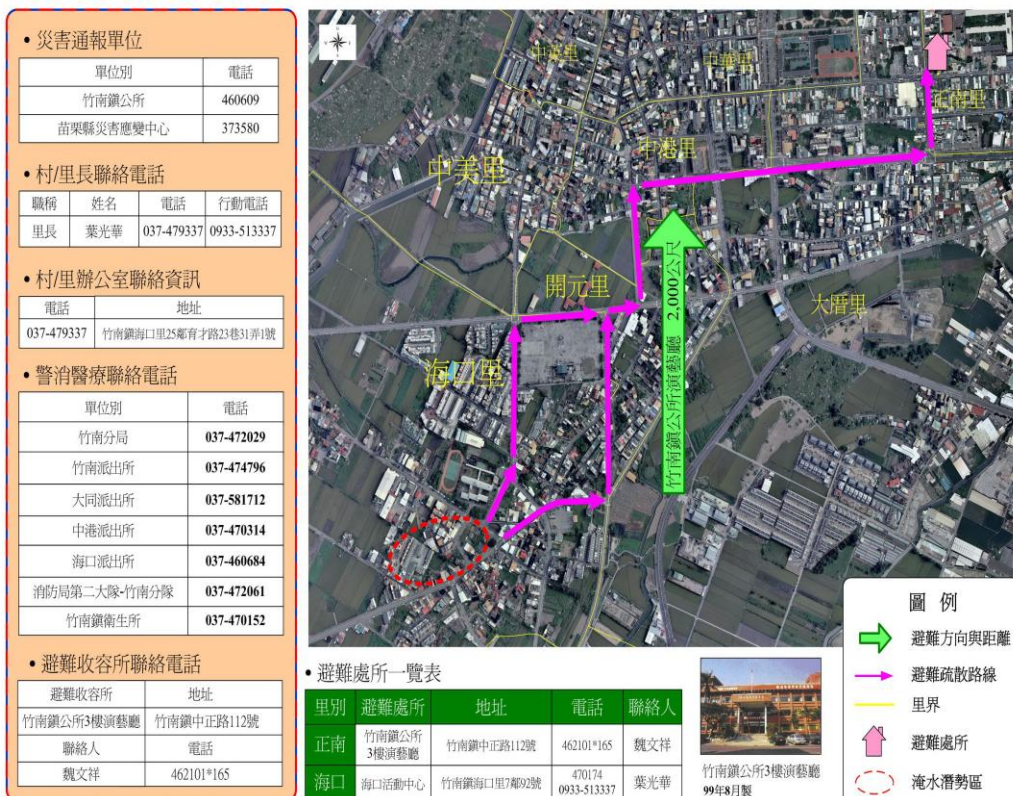

## 苗栗縣竹南鎮中港里水災防災地圖

• 災害通報單位

單位別	電話
竹南鎮公所	460609
苗栗縣災害應變中心	373580

• 村/里長聯絡電話

職稱	姓名	電話	行動電話
里長	何德義	037-461669	0937-224441

• 村/里辦公室聯絡資訊

電話	地址
037-461669	竹南鎮中港里3鄰守法街37號

• 警消醫療聯絡電話

單位別	電話
竹南分局	037-472029
竹南派出所	037-474796
大同派出所	037-581712
中港派出所	037-470314
海口派出所	037-460684
消防局第二大隊-竹南分隊	037-472061
竹南鎮衛生所	037-470152

• 避難收容所聯絡電話

避難收容所	地址
竹南鎮公所3樓演藝廳	竹南鎮中正路112號
聯絡人	電話
魏文祥	462101*165

• 避難處所一覽表

里別	避難處所	地址	電話	聯絡人
正南	竹南鎮公所3樓演藝廳	竹南鎮中正路112號	462101*165	魏文祥
海口	海口活動中心	竹南鎮海口里7鄰92號	479337 0933-513337	葉光華

竹南鎮公所3樓演藝廳 99年8月製

圖例

- ➡ 避難方向與距離
- ➡ 避難疏散路線
- 里界
- ↑ 避難處所
- ⋯ 淹水潛勢區

## 苗栗縣造橋鄉談文村簡易疏散避難地圖

編號：1000515-008

防災資訊

行政區地圖

災害通報單位

鎮區災害應變中心：037-542255  
 談文派出所：037-622664  
 鎮區消防分隊：037-561633  
 村長：張聯治  
 聯絡電話：037-623015 / 0919-676358

緊急聯絡人

聯絡人：張聯治 / 徐鏡生  
 聯絡電話：037-624044\*22 / 037-621511  
 手機：無 / 0910479589

避難收容所

名稱：談文國小操場-室外  
 地址：苗栗縣造橋鄉談文村6鄰54號  
 聯絡人：張聯治  
 聯絡電話：037-624044\*22  
 適用災害：震災

名稱：談文社區活動中心-室內  
 地址：苗栗縣造橋鄉談文村8鄰談文湖47-3號  
 聯絡人：徐鏡生  
 聯絡電話：037-621511  
 適用災害：水災、震災

災害警報值

極端災害警報值	土石流警報值
415	
洪水警報警報值 (24小時)	河川水位警報值
一級警戒 二級警戒 水位站 一般警戒 二級警戒	

防災資訊網站

中央警報資訊

http://fbtywra.gov.tw

土石流警報資訊

http://245.swcb.gov.tw

淹水警報資訊

http://fbobe168.tw

避難原則

水災警報範圍內無法疏散或避難且土石流警報範圍之住戶應儘速前往指定之避難收容處所

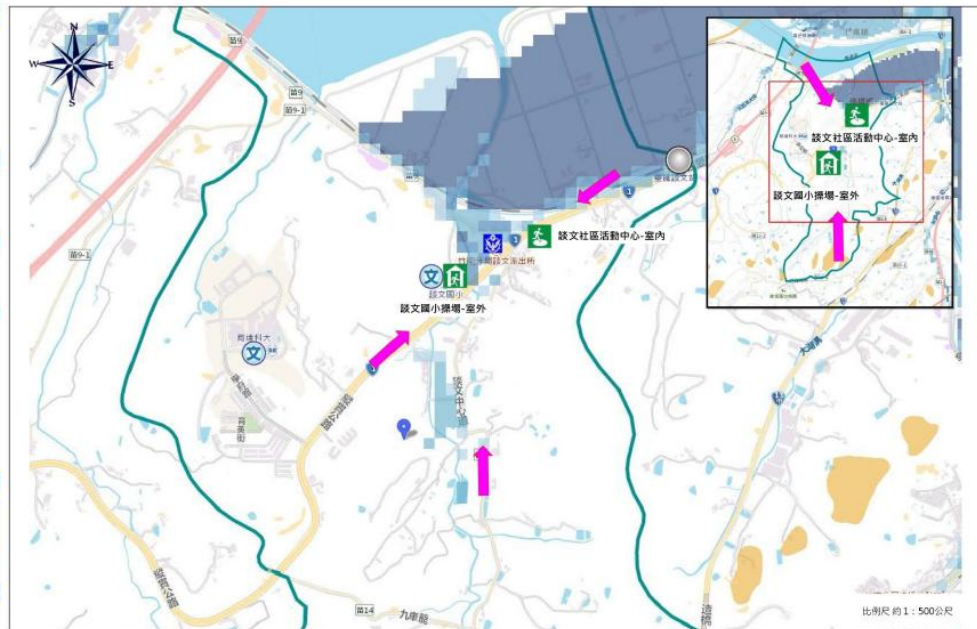

類別	650mm/24hr雨水深度	現地災害	道路	設施	標示
	0.5-1.0公尺	落石	國道	室內避難收容所	➡ 避難方向
	1.0-2.0公尺	崩塌落石	省道	室外避難收容所	— 村里界
	2.0-3.0公尺	岩層浮動	鄉道	醫療單位	
	>3.0公尺	順向坡	區道	學校	● 主要地標

苗栗縣造橋鄉龍昇村簡易疏散避難地圖

編號：1000515-009

**防災資訊**  
行政區範圍



**災害通報單位**  
造橋鄉災害應變中心：037-542255  
課文室出所：037-622664  
造橋消防分隊：037-561633  
村長：陳榮生  
聯絡電話：037-651565/0933-177861

**緊急聯絡人**  
聯絡人：林榮發  
聯絡電話：037-651363#663  
手機：0977-542255

**避難收容所**  
名稱：龍昇國小操場-室外  
地址：苗栗縣造橋鄉龍昇村8鄰16-1號  
聯絡人：林榮發  
聯絡電話：037-651363#663  
適用災害：震災

名稱：龍昇社區活動中心-室內  
地址：苗栗縣造橋鄉龍昇村8鄰16-1號  
聯絡人：林榮發  
聯絡電話：037-651363#663  
適用災害：水災、震災

**災害警戒值**

坡地災害警戒值	土石流警戒值
435	
海水淹浸警戒值 (24小時)	河川水位警戒值
一級警戒 二級警戒 水位 水位 一級警戒 二級警戒	

**防災資訊網站**  
海水警訊資訊 <http://fhw.wa.gov.tw>  
土石流警訊資訊 <http://246.swcb.gov.tw>  
造橋災情資訊 <http://hobe168.tw>

**避難原則**  
水災潛勢範圍內無法避災疏散及土石流潛勢範圍之住戶應依通知前往指定之避難收容處所

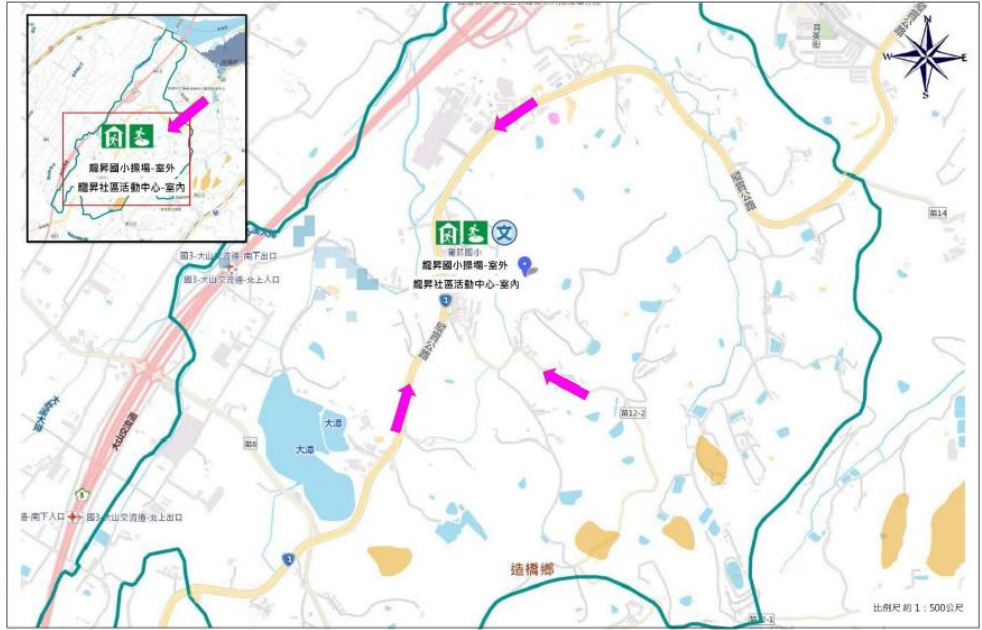

圖例	坡地災害	土石流潛勢	道路	設施	標示
	落石	土石流潛勢溪流	國道	室內避難收容所	避難方向
	岩崩崩落	影響範圍	省道	室外避難收容所	村里界
	岩體移動		鄉道	學校	
	崩塌地		主要地標		

苗栗縣造橋鄉朝陽村簡易疏散避難地圖

編號：1000515-007

**防災資訊**  
行政區範圍



**災害通報單位**  
造橋鄉災害應變中心：037-542255  
課文室出所：037-563224  
造橋消防分隊：037-561633  
村長：黃金海  
聯絡電話：037-563883/0937-225126

**緊急聯絡人**  
聯絡人：徐樂生/吳靜怡  
聯絡電話：037-621511/037-624044#22  
手機：0910-479589/無

**避難收容所**  
名稱：課文社區活動中心-室內  
地址：苗栗縣造橋鄉課文村8鄰課文路47-3號  
聯絡人：徐樂生  
聯絡電話：037-621511  
適用災害：水災、震災

名稱：課文國小操場-室外  
地址：課文村6鄰54號  
聯絡人：吳靜怡  
聯絡電話：037-624044#22  
適用災害：震災

名稱：課文國小操場-室外  
地址：造橋鄉造橋村課文村6鄰54號  
聯絡人：吳靜怡  
聯絡電話：037-624044#22  
適用災害：震災

**災害警戒值**

坡地災害警戒值	土石流警戒值
435	
海水淹浸警戒值 (24小時)	河川水位警戒值
一級警戒 二級警戒 水位 水位 一級警戒 二級警戒	

**防災資訊網站**  
海水警訊資訊 <http://fhw.wa.gov.tw>  
土石流警訊資訊 <http://246.swcb.gov.tw>  
造橋災情資訊 <http://hobe168.tw>

**避難原則**  
水災潛勢範圍內無法避災疏散及土石流潛勢範圍之住戶應依通知前往指定之避難收容處所

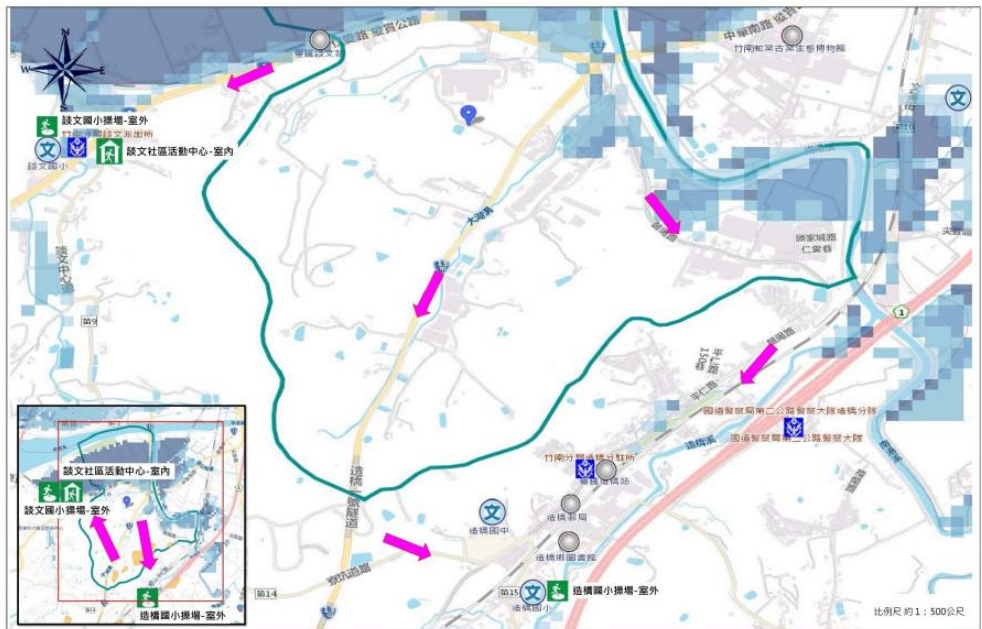

圖例	650mm/24hr 海水深度	坡地災害	道路	設施	標示
	0.5-1.0公尺	落石	國道	室內避難收容所	避難方向
	1.0-2.0公尺	岩崩崩落	省道	室外避難收容所	村里界
	2.0-3.0公尺	岩體移動	鄉道	警察單位	
	>3.0公尺	崩塌地	高速公路	學校	

苗栗縣造橋鄉豐湖村簡易疏散避難地圖

編號：1000515-003

**防災資訊**

行政區域圖



**災害通報單位**

造橋鄉災害應變中心：037-542255  
 總機分機：037-563224  
 總機消防分機：037-561633  
 村長：江鴻典  
 聯絡電話：037-561136 / 0919-075888

**緊急聯絡人**

聯絡人：何玉田 / 彭淑芳  
 聯絡電話：037-562125 / 037-542686#104  
 手機：0937-221518 / 無

**避難收容所**

名稱：豐湖社區活動中心-室內  
 地址：豐湖村447號  
 聯絡人：何玉田  
 聯絡電話：037-562125  
 適用災害：水災、震災

名稱：造橋國小操場-室外  
 地址：造橋村34鄰3號  
 聯絡人：彭淑芳  
 聯絡電話：037-542686#104  
 適用災害：震災

**災害警戒值**

崩塌災害警戒值	土石流警戒值
415	

**洪水預警警戒值 (24小時)**

一級警戒	二級警戒	水位站	一級警戒	二級警戒
------	------	-----	------	------

**防災資訊網站**

洪水警戒資訊  
<http://fhwra.gov.tw>

土石流警戒資訊  
<http://246.swcb.gov.tw>

崩塌災害資訊  
<http://boobe168.tw>

**避難原則**

水災潛勢範圍內無法垂直疏散及土石流潛勢範圍之住戶應依據簡易指定之避難收容處所

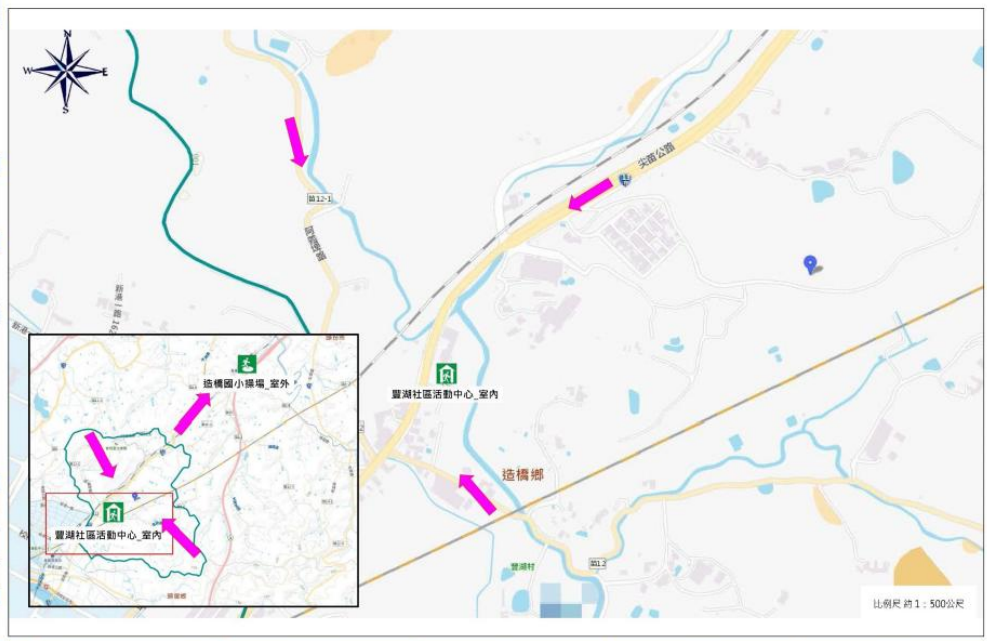

圖例	650mm/24hr淹水深度	坡地災害	道路	設施	標示
	0.5~1.0公尺	落石	3 省道	室內避難收容所	避難方向
	1.0~2.0公尺	岩屑崩落	112 鄉道	室外避難收容所	村里界
	2.0~3.0公尺	岩體滑動	126 線道	警察單位	
	>3.0公尺	順向坡	高速公路	學校	主要地標

苗栗縣造橋鄉錦水村簡易疏散避難地圖

編號：1000515-005

**防災資訊**

行政區域圖



**災害通報單位**

造橋鄉災害應變中心：037-542255  
 總機分機：037-563224  
 總機消防分機：037-561633  
 村長：黃煥明  
 聯絡電話：037-541039 / 0934-250337

**緊急聯絡人**

聯絡人：傅永華  
 聯絡電話：037-542255#135  
 手機：0975127734

**避難收容所**

名稱：造橋鄉綜合活動中心-室內  
 地址：大西村警察第二段322巷1號  
 聯絡人：傅永華  
 聯絡電話：037-542255#135  
 適用災害：水災、震災、土石流

名稱：造橋鄉綜合活動中心-室外  
 地址：大西村警察第二段322巷1號  
 聯絡人：傅永華  
 聯絡電話：037-542255#135  
 適用災害：震災

**災害警戒值**

崩塌災害警戒值	土石流警戒值
415	

**洪水預警警戒值 (24小時)**

一級警戒	二級警戒	水位站	一級警戒	二級警戒
------	------	-----	------	------

**防災資訊網站**

洪水警戒資訊  
<http://fhwra.gov.tw>

土石流警戒資訊  
<http://246.swcb.gov.tw>

崩塌災害資訊  
<http://boobe168.tw>

**避難原則**

水災潛勢範圍內無法垂直疏散及土石流潛勢範圍之住戶應依據簡易指定之避難收容處所

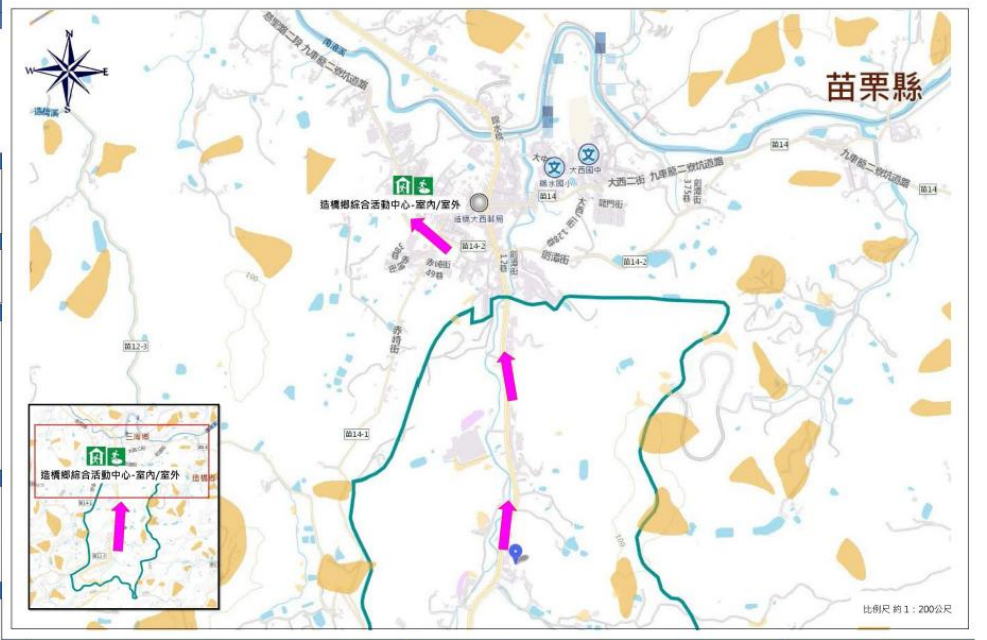

圖例	坡地災害	土石流潛勢	道路	設施	標示
	落石	土石流潛勢溪流	112 鄉道	室外避難收容所	避難方向
	岩屑崩落	影響範圍		學校	村里界
	岩體滑動			主要地標	
	順向坡				

苗栗縣造橋鄉平興村簡易疏散避難地圖

編號：1000515-002

防災資訊  
行政區地圖



**災害通報單位**  
造橋鄉災害應變中心：037-542255  
應變分組：037-563224  
應變測防分組：037-561633  
村長：邱明雄  
聯絡電話：037-542754 / 0912-007754

**緊急聯絡人**  
聯絡人：邱明雄 / 彭淑芳  
聯絡電話：037-542754 / 037-542686#104  
手機：0912-007754 / 無

**避難收容所**  
名稱：平興社區活動中心-室內  
地址：平興村10鄰百禧林16-2號  
聯絡人：邱明雄  
聯絡電話：037-542754  
適用災害：水災、風災

名稱：造橋國小操場-室外  
地址：造橋村14鄰3號  
聯絡人：彭淑芳  
聯絡電話：037-542686#104  
適用災害：震災

災害警戒值

陸地災害警戒值	土石流警戒值
415	
淹水警戒警戒值 (24小時)	河川水位警戒值
一般警戒 二級警戒 水浸災 一級警戒 二級警戒	
350 300	

防災資訊網站

淹水警戒資訊  
<http://fhy.wa.gov.tw>

土石流警戒資訊  
<http://246.swcb.gov.tw>

道路災情資訊  
<http://bohe168.tw>

避難原則

水災潛勢範圍內無法垂直疏散及土石流潛勢範圍之住戶應依據相對指定之避難收容處所

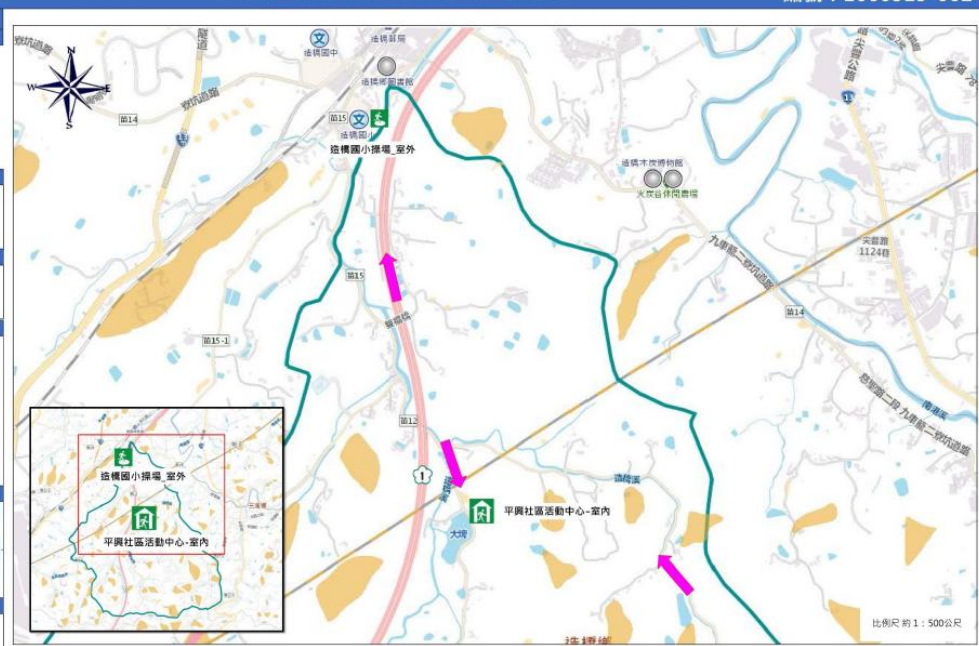

圖例	陸地災害	土石流潛勢	避路	設施	標示
	岩質崩滑 順向坡	土石流潛勢溪流 影響範圍	① 國道 ② 省道 ③ 縣道 ④ 鄉道 ⑤ 快速道路 ⑥ 鐵路	室內避難收容所 室外避難收容所 學校 主要地標	避難方向 村里界

苗栗縣造橋鄉造橋村簡易疏散避難地圖

編號：1000515-001

防災資訊  
行政區地圖



**災害通報單位**  
造橋鄉災害應變中心：037-542255  
應變分組：037-563224  
應變測防分組：037-561633  
村長：江國華  
聯絡電話：037-563609 / 0921-205279

**緊急聯絡人**  
聯絡人：江國華 / 彭淑芳  
聯絡電話：037-563609 / 037-542686#104  
手機：0921-205279 / 無

**避難收容所**  
名稱：造橋社區活動中心-室內  
地址：造橋村北庄3-2號  
聯絡人：江國華  
聯絡電話：037-563609  
適用災害：水災、風災

名稱：造橋國小操場-室外  
地址：造橋村14鄰3號  
聯絡人：彭淑芳  
聯絡電話：037-542686#104  
適用災害：震災

災害警戒值

陸地災害警戒值	土石流警戒值
415	
淹水警戒警戒值 (24小時)	河川水位警戒值
一般警戒 二級警戒 水浸災 一級警戒 二級警戒	
350 300	

防災資訊網站

淹水警戒資訊  
<http://fhy.wa.gov.tw>

土石流警戒資訊  
<http://246.swcb.gov.tw>

道路災情資訊  
<http://bohe168.tw>

避難原則

水災潛勢範圍內無法垂直疏散及土石流潛勢範圍之住戶應依據相對指定之避難收容處所



圖例	650mm/24hr淹水深度	陸地災害	避路	設施	標示
	0.5-1.0公尺 1.0-2.0公尺 2.0-3.0公尺 >3.0公尺	落石 岩質崩滑 岩體滑動 順向坡	① 國道 ② 省道 ③ 縣道 ④ 鄉道 ⑤ 快速道路 ⑥ 鐵路	室內避難收容所 室外避難收容所 學校 主要地標	避難方向 村里界

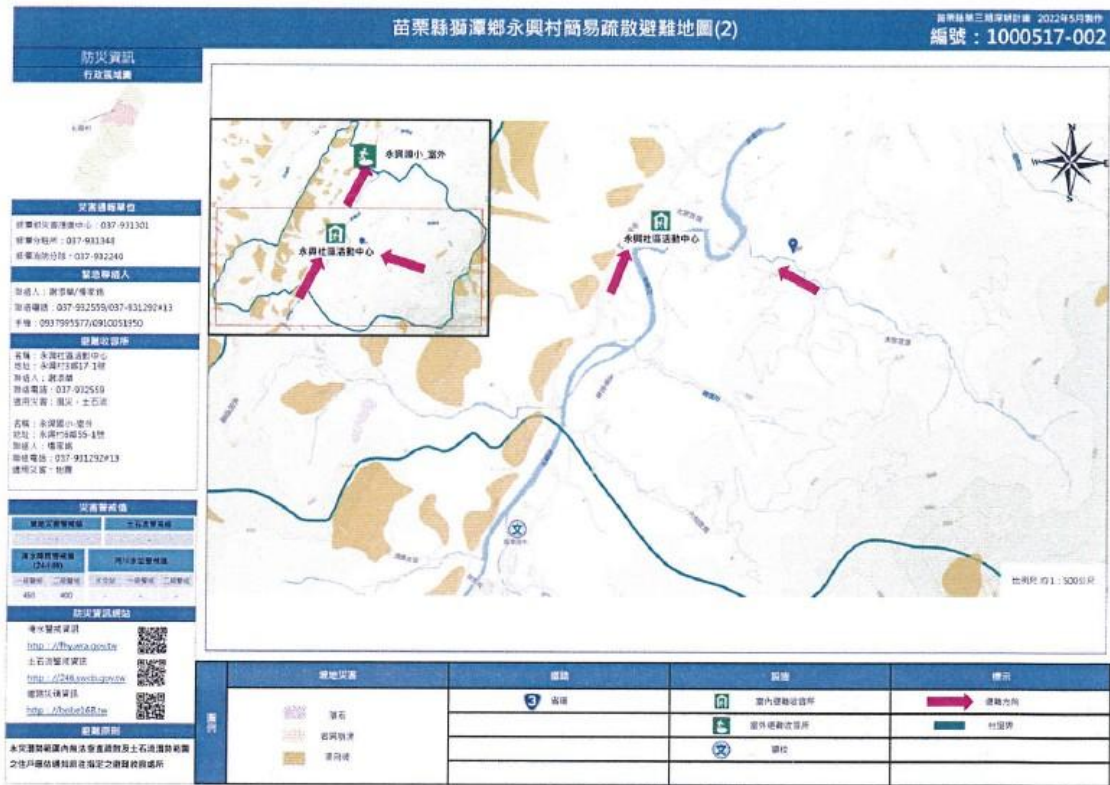
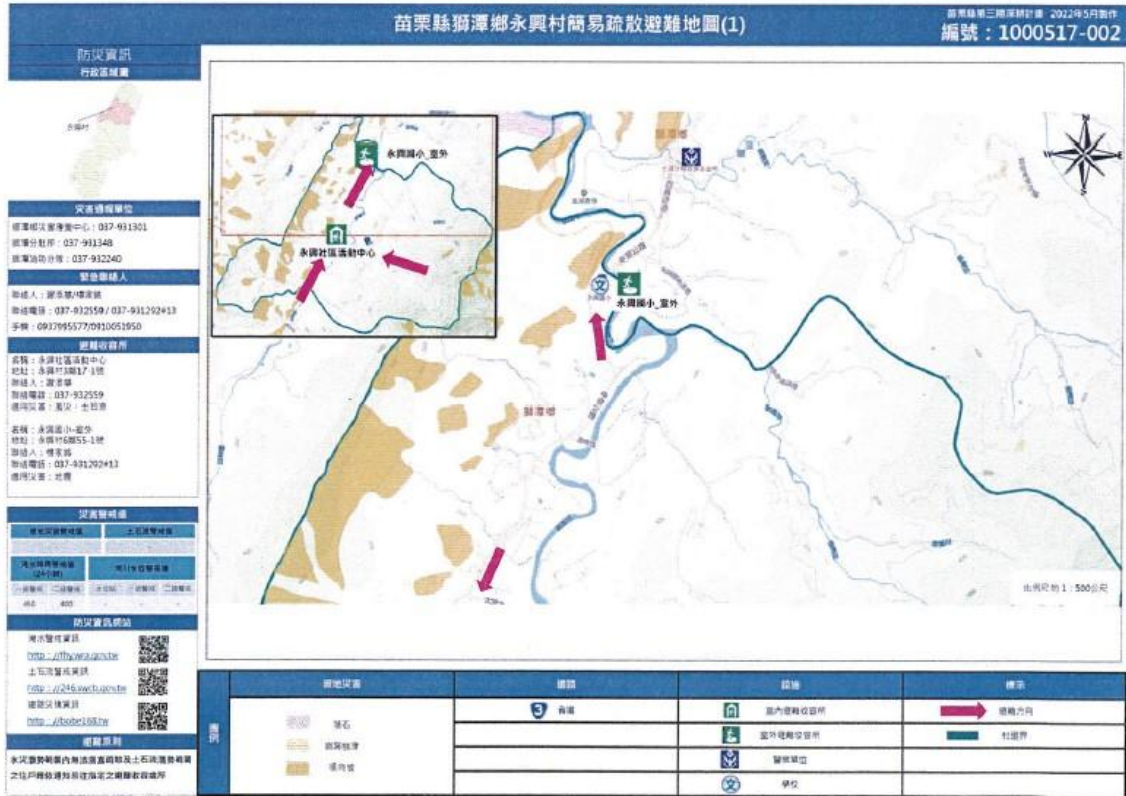

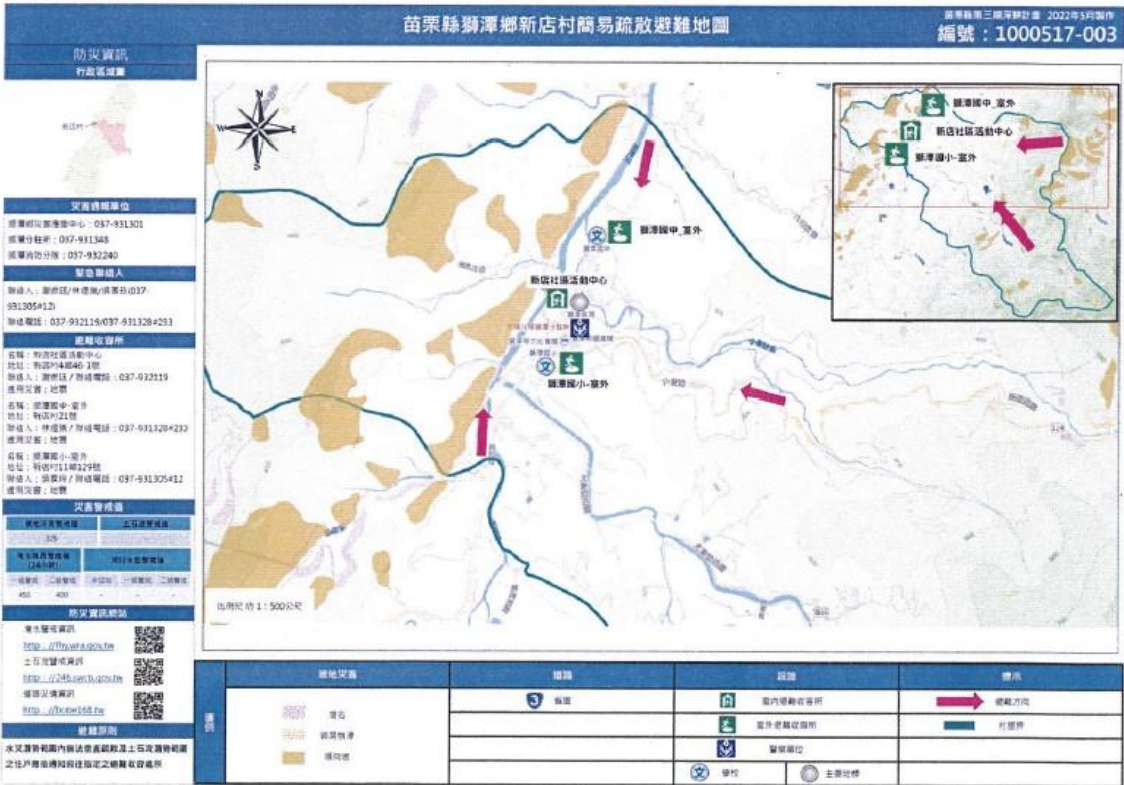

苗栗縣後龍鎮南龍里簡易疏散避難地圖

編號:1000506-001

**防災資訊**  
行政區域圖

**災害通報單位**  
後龍鎮災害應變中心：037-721381  
後龍派出所：037-722520  
後龍消防分隊：037-722069

**緊急聯絡人**  
聯絡人李俊傑  
聯絡電話：037-730335  
手機：0905-702650

**避難收容所**  
名稱：後龍鎮中活動中心  
地址：中港路126號  
聯絡人：謝竹君 / 聯絡電話：037-722028#230  
備用災害：一、地震  
名稱：中港社區活動中心  
地址：中港路13號(南側167號)  
聯絡人：李亞美 / 聯絡電話：0935-777748  
備用災害：一、地震、海嘯

**災害警戒值**

崩塌災害警戒值	土石流警戒值
海水湧向警戒值 (24小時)	河川水位警戒值
一級警戒 二級警戒 水位站 一級警戒 二級警戒	一級警戒 二級警戒
350 300	

**防災資訊網站**  
內水警戒資訊：  
<http://fhwara.gov.tw>  
土石流警戒資訊：  
<http://246.swcb.gov.tw>  
避難災情資訊：  
<http://boke168.tw>

**避難原則**  
水災潛勢範圍內無法直接疏散及土石流潛勢範圍之住戶應依通知前往指定之避難收容處所  
\* 民國108年03月製作

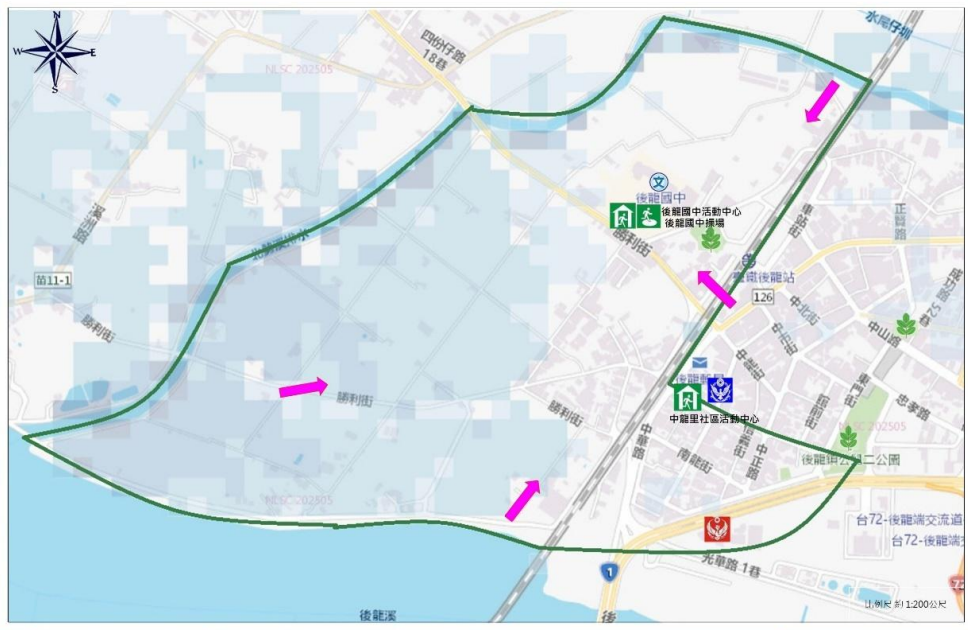

650mm/24hr 淹水深度	道路	設施	標示
0.5~1.0公尺	國道	室內避難收容所	避難方向
1.0~2.0公尺	省道	室外避難收容所	村里界
2.0~3.0公尺	縣道	醫療單位	
>3.0公尺	鄉道	消防單位	

苗栗縣苑裡鎮山腳里簡易疏散避難地圖

苗栗縣第三屆研習計畫 2022年7月製作  
編號:1000502-014

**防災資訊**  
行政區域圖

**災害通報單位**  
苑裡鎮災害應變中心：037-869299  
苑裡分駐所：037-861024  
苑裡消防分隊：037-862010

**緊急聯絡人**  
聯絡人鄭志成  
聯絡電話：037-745186  
手機：0956-969386

**避難收容所**  
名稱：苑裡鎮立托兒所  
地址：華社里10鄰110-1162樓  
聯絡人：江麗華  
聯絡電話：037-744224  
適用災害：水災、震災  
名稱：山腳國小田徑場  
地址：華社里10鄰47號  
聯絡人：梁明助  
聯絡電話：037-745024#740  
適用災害：震災

**災害警戒值**

崩塌災害警戒值	土石流警戒值
海水湧向警戒值 (24小時)	河川水位警戒值
一級警戒 二級警戒 水位站 一級警戒 二級警戒	一級警戒 二級警戒
350 300	

**防災資訊網站**  
內水警戒資訊：  
<https://fhwara.gov.tw/fhwara>  
土石流警戒資訊：  
<http://246.swcb.gov.tw>  
避難災情資訊：  
<http://boke168.tw>  
防災避難疏散避難地圖：  
<http://www.mcb.gov.tw>

**避難原則**  
水災潛勢範圍內無法直接疏散及土石流潛勢範圍之住戶應依通知前往指定之避難收容處所  
苑裡鎮公所 2025年03月製作

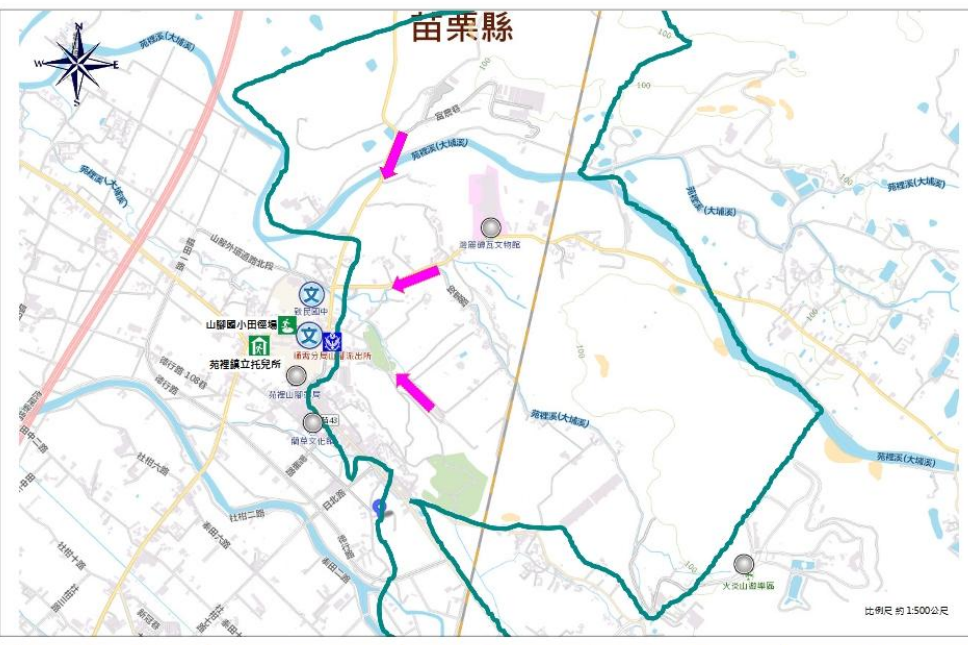

坡地災害	土石流潛勢	道路	設施	標示
崩塌潛勢	土石流潛勢溪流	國道	室內避難收容所	避難方向
潛存坑	影響範圍	省道	室外避難收容所	村里界
		縣道	醫療單位	
		鄉道	學校	主要地標

苗栗縣苑裡鎮舊社里簡易疏散避難地圖

苗栗縣第三期深耕計畫 2022年7月製作  
編號:1000502-015

**防災資訊**  
行政區概要



**災害通報單位**  
苑裡鎮災害應變中心：037-869299  
苑裡分駐所：037-861024  
苑裡消防分隊：037-862010

**緊急聯絡人**  
聯絡人鄭維序  
聯絡電話：037-519127  
手機：0933-519127

**避難收容所**  
名稱：苑裡鎮立托兒所  
地址：舊社里10號110-1號樓  
聯絡人江雲華  
聯絡電話：037-744224  
適用災害：水災、震災

名稱：山腳國小田徑場  
地址：舊社里10號47號  
聯絡人陳國政  
聯絡電話：037-745024#740  
適用災害：震災

**災害警戒信**  
類別：土石流警戒信  
警戒時間：24小時  
一級警戒：二級警戒：水防線：一級警戒：二級警戒  
350 300

**防災資訊網站**  
海峽警災資訊：<http://pops.gov.tw/mv/>  
土石流警災資訊：<http://246.svcb.gov.tw/>  
消防火情資訊：<http://168.gov.tw/>  
防災避難疏散地圖網：<http://www.mpb.gov.tw/>

**避難原則**  
水災避難範圍內無掩護且建築及土石流警戒範圍之住戶應依通緝前往指定之避難收容處所  
苑裡鎮公所\_2025年03月製作

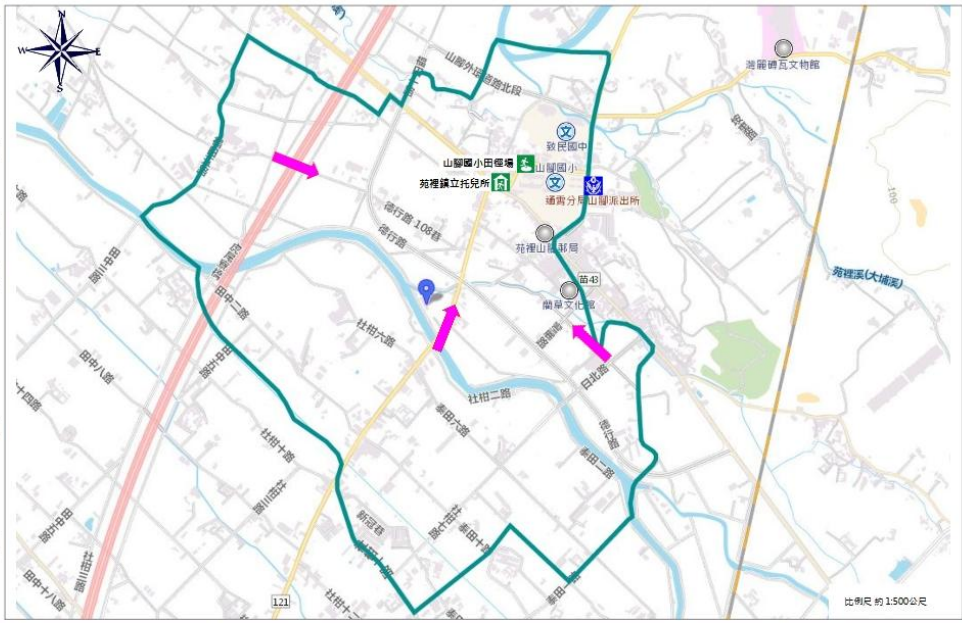

650mm/24hr 淹水深度	道路	設施	標示
0.5~1.0公尺	高速公路	室內避難收容所	主要地標
1.0~2.0公尺	縣道	室外避難收容所	避難方向
2.0~3.0公尺	鄉道	警戒單位	村里界
>3.0公尺		學校	

苗栗縣苑裡鎮上館里簡易疏散避難地圖

苗栗縣第三期深耕計畫 2022年7月製作  
編號:1000502-021

**防災資訊**  
行政區概要



**災害通報單位**  
苑裡鎮災害應變中心：037-869299  
苑裡分駐所：037-861024  
苑裡消防分隊：037-862010

**緊急聯絡人**  
聯絡人蔡炳農  
聯絡電話：037-743028  
手機：0928-187069

**避難收容所**  
名稱：上館里民眾活動中心  
地址：上館里4號62-7號  
聯絡人蔡炳農  
聯絡電話：0928-187069  
適用災害：水災、震災、土石流

**災害警戒信**  
類別：土石流警戒信  
警戒時間：24小時  
一級警戒：二級警戒：水防線：一級警戒：二級警戒  
325

**防災資訊網站**  
海峽警災資訊：<http://pops.gov.tw/mv/>  
土石流警災資訊：<http://246.svcb.gov.tw/>  
消防火情資訊：<http://168.gov.tw/>  
防災避難疏散地圖網：<http://www.mpb.gov.tw/>

**避難原則**  
水災避難範圍內無掩護且建築及土石流警戒範圍之住戶應依通緝前往指定之避難收容處所  
苑裡鎮公所\_2025年03月製作

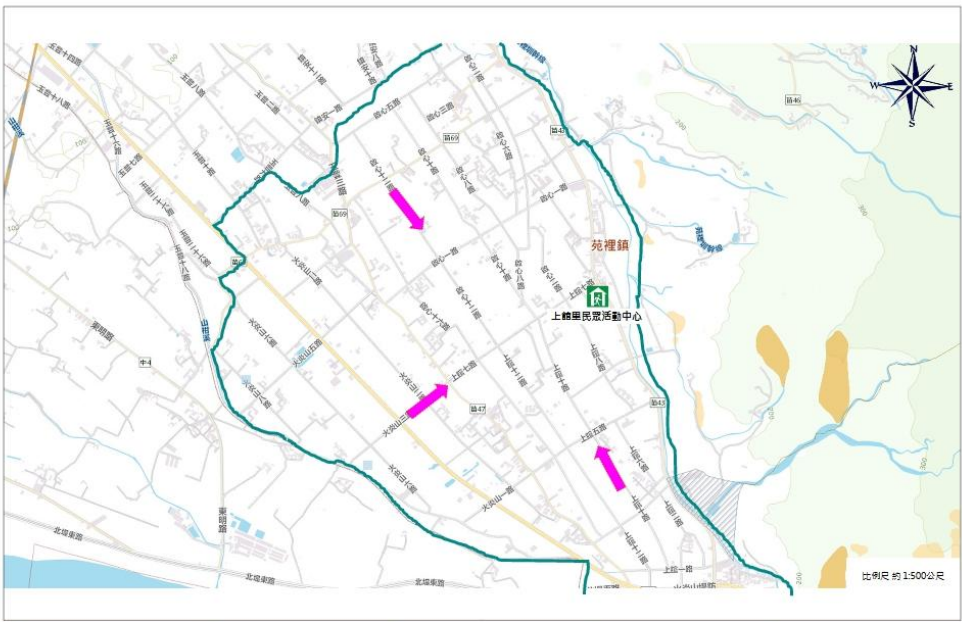

破地災害	土石流警戒	道路	設施	標示
崩塌地	土石流警戒線	鄉道	室內避難收容所	避難方向
溝坎	影響範圍	縣道	室外避難收容所	村里界
		高速公路		

苗栗縣通霄鎮平安里簡易疏散避難地圖

苗栗縣第三期深耕計畫 2022年5月製作  
編號：1000503-024

**防災資訊**  
行政區地圖

**災害通報單位**  
通霄鎮災害應變中心：037-752104  
苗栗縣警察局通霄分局：037-752464  
通霄消防分隊：037-752405

**緊急聯絡人**  
聯絡人：莊仲亮  
聯絡電話：037-757252  
手機：0937-760914

**避難收容所**  
名稱：通霄國小操場  
地址：通霄鎮中正路12號  
聯絡人：彭清輝 / 聯絡電話：037-752008  
適用災害：地震

名稱：苗栗縣青少年服務中心暨平安社區活動中心  
地址：平安里平安元55-6號  
聯絡人：蘇新志 / 聯絡電話：037-757252  
適用災害：水災、土石流

**災害警戒值**

當地災害警戒值	土石流警戒值
325	325

**防災資訊網站**

淹水警戒資訊  
<http://rlwra.gov.tw>

土石流警戒資訊  
<http://246.swc.gov.tw>

道路災情資訊  
<http://dobe168.tw>

**避難原則**  
水災避難範圍內無法撤离者及土石流潛勢範圍之住戶應依通知前往指定之避難收容處所

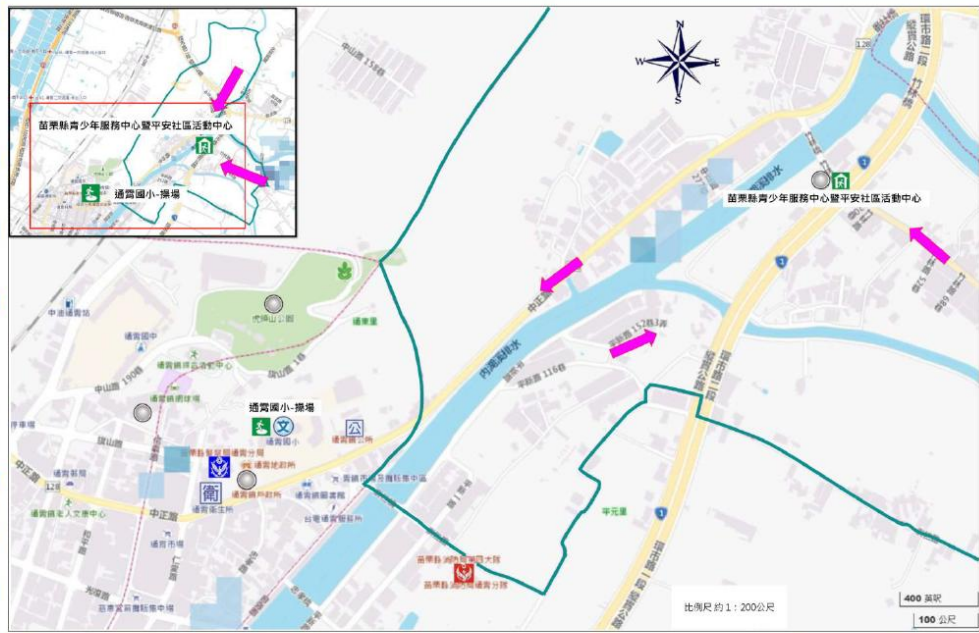

圖例	650mm/24hr淹水深度	道路		設施		標示
		快速道路	省道	室內避難收容所	學校	
0.5-1.0公尺	快速道路	省道	室內避難收容所	學校	避難方向	
1.0-2.0公尺	快速道路	快速道路	室外避難收容所	公園	村里界	
2.0-3.0公尺	快速道路	省道	警察單位	主要地標		
>3.0公尺	快速道路	縣道	消防單位	公所		
		縣道	衛生單位			

苗栗縣通霄鎮平安里簡易疏散避難地圖

苗栗縣第三期深耕計畫 2022年5月製作  
編號：1000503-003

**防災資訊**  
行政區地圖

**災害通報單位**  
通霄鎮災害應變中心：037-752104  
苗栗縣警察局通霄分局：037-752464  
通霄消防分隊：037-752405

**緊急聯絡人**  
聯絡人：劉育茂  
聯絡電話：037-758208  
手機：0912-489080

**避難收容所**  
名稱：通霄國小操場  
地址：通霄鎮中正路12號  
聯絡人：彭清輝  
聯絡電話：037-752008  
適用災害：地震

名稱：通霄鎮綜合活動中心  
地址：通霄鎮新興路248號  
聯絡人：邱志輝  
聯絡電話：037-761637  
適用災害：水災、海嘯

**災害警戒值**

當地災害警戒值	土石流警戒值
325	325

**防災資訊網站**

淹水警戒資訊  
<http://rlwra.gov.tw>

土石流警戒資訊  
<http://246.swc.gov.tw>

道路災情資訊  
<http://dobe168.tw>

**避難原則**  
水災避難範圍內無法撤离者及土石流潛勢範圍之住戶應依通知前往指定之避難收容處所

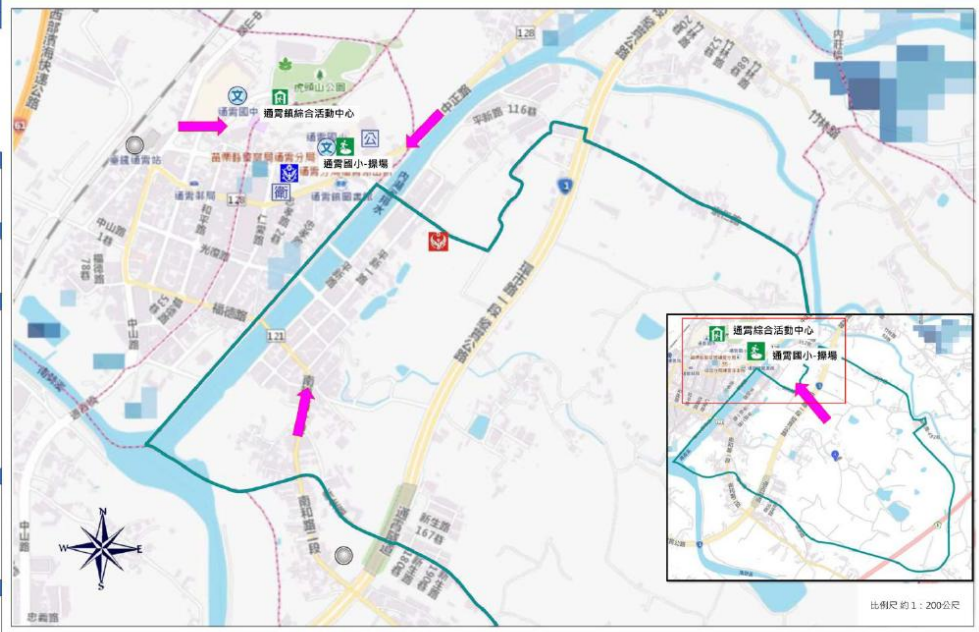

圖例	650mm/24hr淹水深度	道路		設施		標示
		快速道路	省道	室內避難收容所	公園	
0.5-1.0公尺	快速道路	省道	室內避難收容所	公園	避難方向	
1.0-2.0公尺	快速道路	快速道路	室外避難收容所	衛生單位	村里界	
2.0-3.0公尺	快速道路	縣道	警察單位	主要地標		
>3.0公尺	快速道路	縣道	消防單位	公所		
		縣道	衛生單位			

苗栗縣銅鑼鄉中平村簡易疏散避難地圖 編號：1000510-007

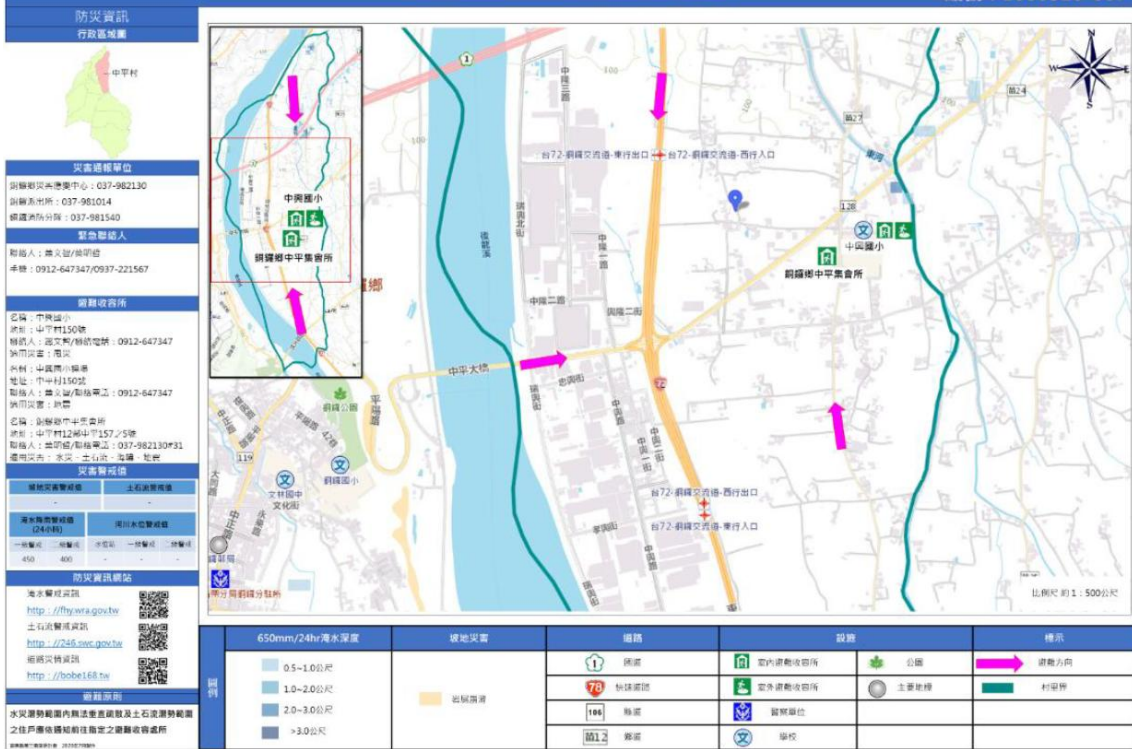

苗栗縣頭屋鄉明德村簡易疏散避難地圖 苗栗縣第三期深耕計畫 2022年7月製作 編號：1000512-007

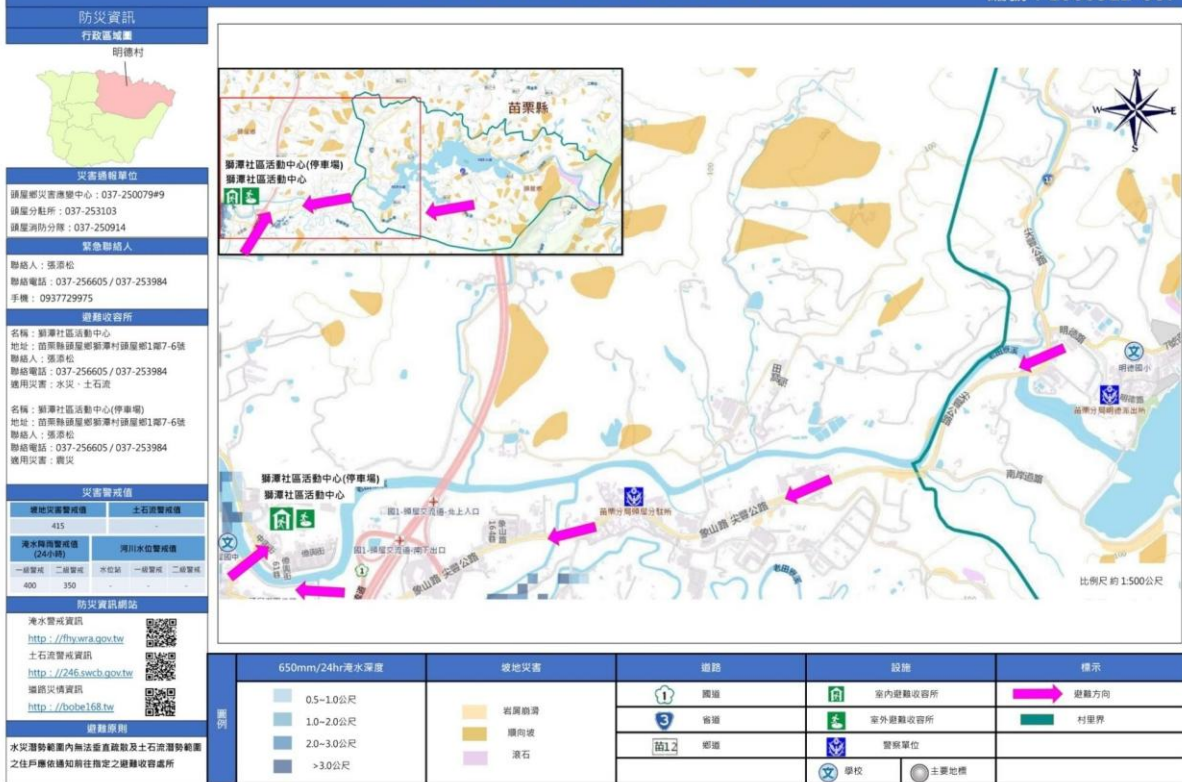

苗栗縣公館鄉仁安村簡易疏散避難地圖

編號:1000509-016

**防災資訊**  
行政區域圖

**災害通報單位**  
公館鄉災害應變中心：037-232275  
公館派出所：037-230129  
公館消防分隊：037-235549

**緊急聯絡人**  
聯絡人：劉國傑  
聯絡電話：037-222210#162  
手機：0939975785

**避難收容所**  
名稱：公館鄉老人文康中心  
地址：苗栗縣公館鄉五份村4鄰124號  
聯絡人：劉國傑/聯絡電話：037-222210#162  
適用災害：水災、土石流、震災、海邊

名稱：公館鄉公館國小活動中心  
地址：苗栗縣公館鄉中村大馬路15號  
聯絡人：劉國傑/聯絡電話：037-222210#162  
適用災害：水災、土石流

**災害警戒值**

坡地災害警戒值		土石流警戒值	
海水淹溺警戒值 (24小時)	河川水位警戒值	一級警戒	二級警戒
一級警戒 二級警戒	水位警戒 一級警戒 二級警戒	450	350
		打魚坑	181
			178

**防災資訊網站**  
海水警戒資訊：<http://hywra.gov.tw>  
土石流警戒資訊：<http://246.swcb.gov.tw>  
避難資訊：<http://bohe168.tw>

**避難原則**  
水災潛勢範圍內無法直接疏散及土石流潛勢範圍之住戶應依通知前往指定之避難收容處所

資料來源：苗栗縣政府 2022年10月更新

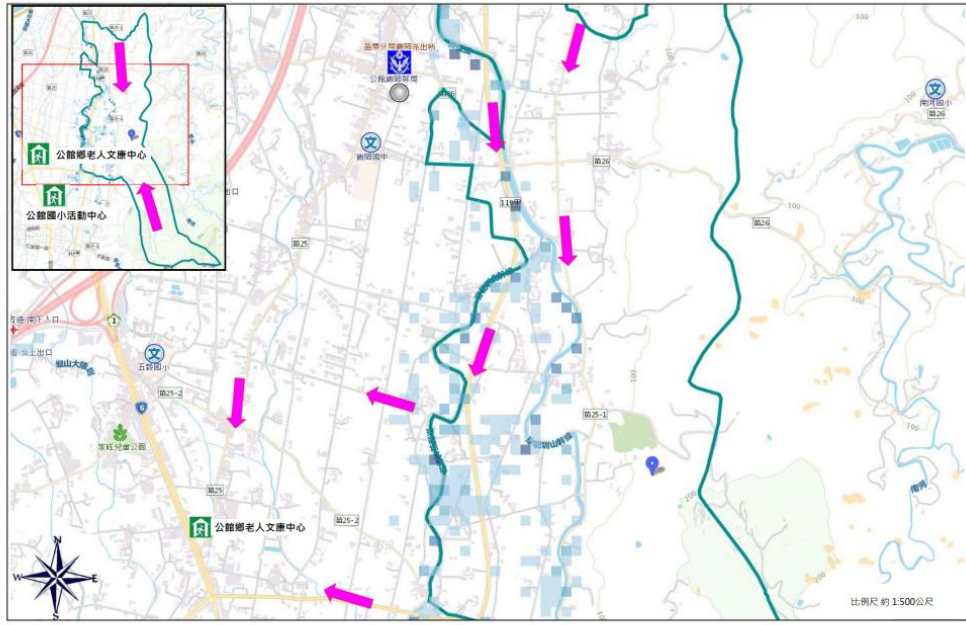

650mm/24hr 淹水深度	坡地災害	土石流潛勢	道路	設施	標示
0.5-1.0公尺	崩塌	土石流潛勢溪流	106 縣道	室內避難收容所	避難方向
1.0-2.0公尺	岩屑崩落	影響範圍	苗12 鄉道	室外避難收容所	村里界
2.0-3.0公尺			警政單位	學校	
>3.0公尺			公園	主要地標	

苗栗縣公館鄉大坑村簡易疏散避難地圖

編號:1000509-004

**防災資訊**  
行政區域圖

**災害通報單位**  
公館鄉災害應變中心：037-232275  
公館分駐所：037-230129  
公館消防分隊：037-235549

**緊急聯絡人**  
聯絡人：柯在鑫  
聯絡電話：037-222210

**避難收容所**  
名稱：公館鄉公所3樓4樓  
地址：苗栗縣公館鄉五份村14鄰368-10號  
聯絡人：柯在鑫  
聯絡電話：037-222210  
適用災害：水災、土石流、震災、坡地災害

名稱：公館鄉老人文康中心  
地址：苗栗縣公館鄉五份村4鄰124號  
聯絡人：柯在鑫  
聯絡電話：037-222210  
適用災害：水災、土石流、震災、海邊

名稱：公館鄉公館國小活動中心  
地址：苗栗縣公館鄉中村大馬路15號  
聯絡人：劉國傑  
聯絡電話：037-224227  
適用災害：水災、土石流

**災害警戒值**

坡地災害警戒值		土石流警戒值	
海水淹溺警戒值 (24小時)	河川水位警戒值	一級警戒	二級警戒
一級警戒 二級警戒	水位警戒 一級警戒 二級警戒	415	500
		400	350
		打魚坑	181
			178

**防災資訊網站**  
海水警戒資訊：<http://hywra.gov.tw>  
土石流警戒資訊：<http://246.swcb.gov.tw>  
避難資訊：<http://bohe168.tw>

**避難原則**  
水災潛勢範圍內無法直接疏散及土石流潛勢範圍之住戶應依通知前往指定之避難收容處所

資料來源：苗栗縣政府 2022年10月更新

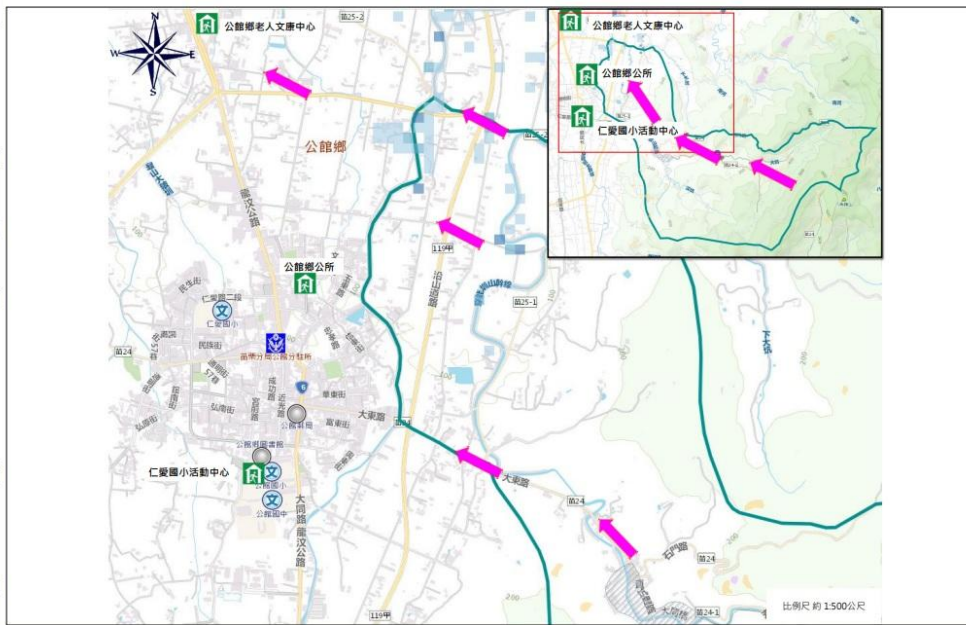

650mm/24hr 淹水深度	坡地災害	土石流潛勢	道路	設施	標示
0.5-1.0公尺	崩塌	土石流潛勢溪流	106 縣道	室內避難收容所	避難方向
1.0-2.0公尺	岩屑崩落	影響範圍	苗12 鄉道	室外避難收容所	村里界
2.0-3.0公尺			警政單位	學校	
>3.0公尺			公園	主要地標	

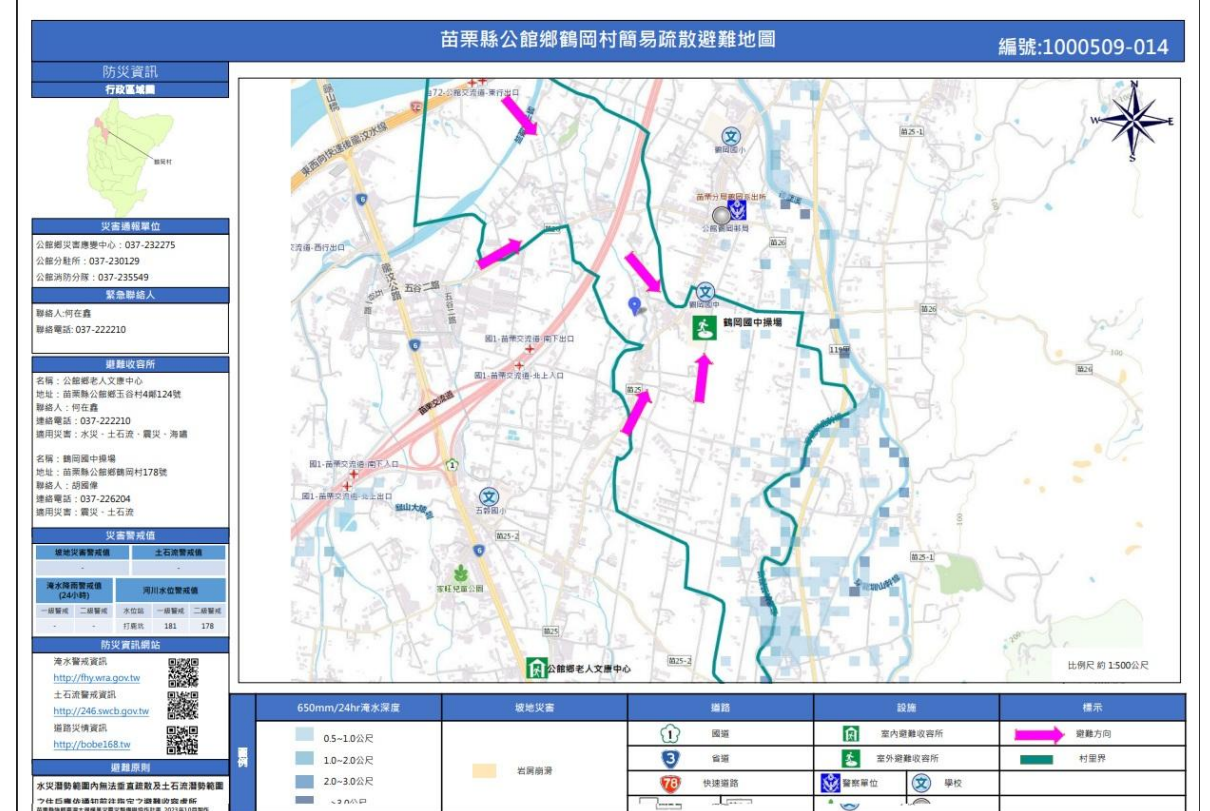
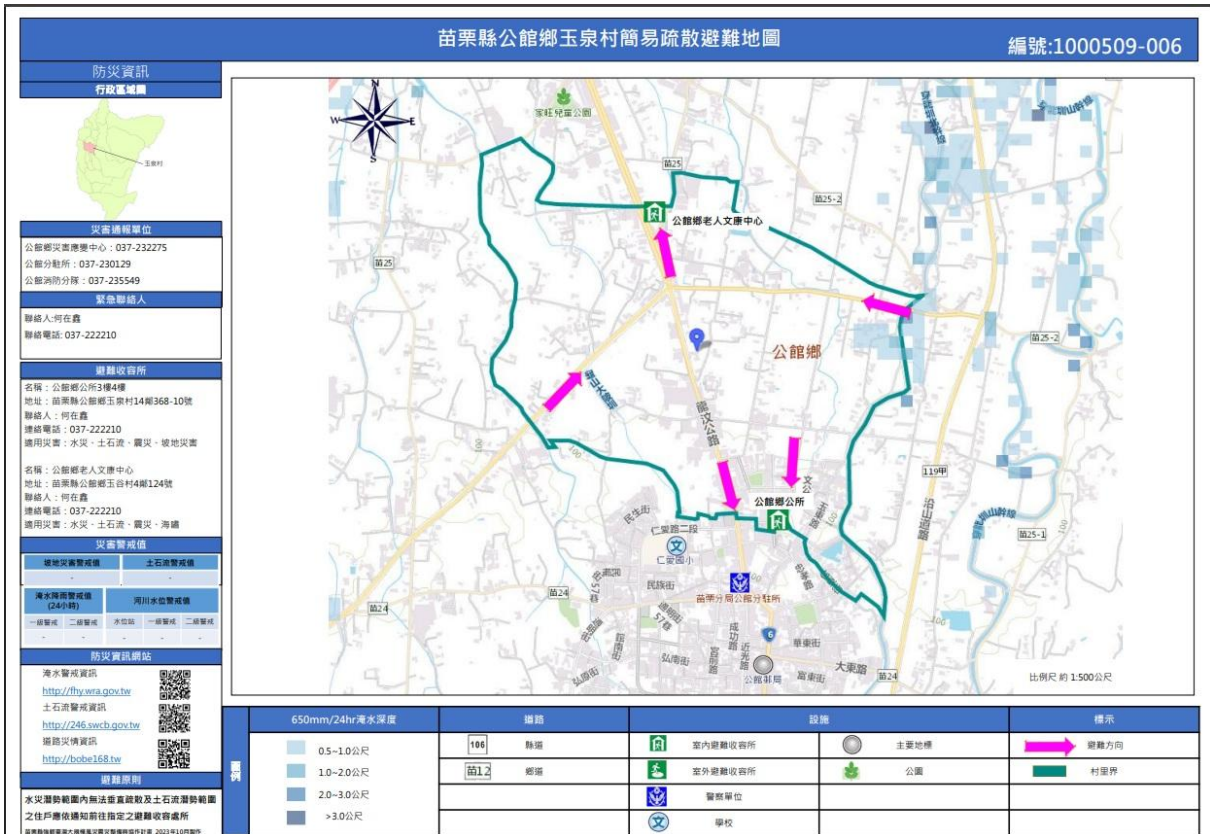

苗栗縣公館鄉鶴山村簡易疏散避難地圖

編號:1000509-015

**防災資訊**  
行政區域圖

**災害通報單位**  
公館鄉災害應變中心：037-232275  
公館分駐所：037-230129  
公館消防分隊：037-235549

**緊急聯絡人**  
聯絡人: 胡國偉  
聯絡電話: 037-226204

**避難收容所**  
名稱: 鶴岡國中操場  
地址: 苗栗縣公館鄉鶴岡村178號  
聯絡人: 胡國偉  
聯絡電話: 037-226204  
適用災害: 震災、土石流

**災害警戒值**

坡地災害警戒值		土石流警戒值	
海水淹溺警戒值 (24小時)	河川水位警戒值	一級警戒	二級警戒
一級警戒	二級警戒	水位警戒	一級警戒
打靶所	181	178	

**防災資訊網站**

海水警戒資訊  
<http://thy.wra.gov.tw>

土石流警戒資訊  
<http://246.swcb.gov.tw>

道路災情資訊  
<http://bobe168.tw>

**避難原則**  
水災潛勢範圍內無法實施疏散及土石流潛勢範圍之住戶應依通知前往指定之避難收容處所  
苗栗縣政府 3023年10月09日

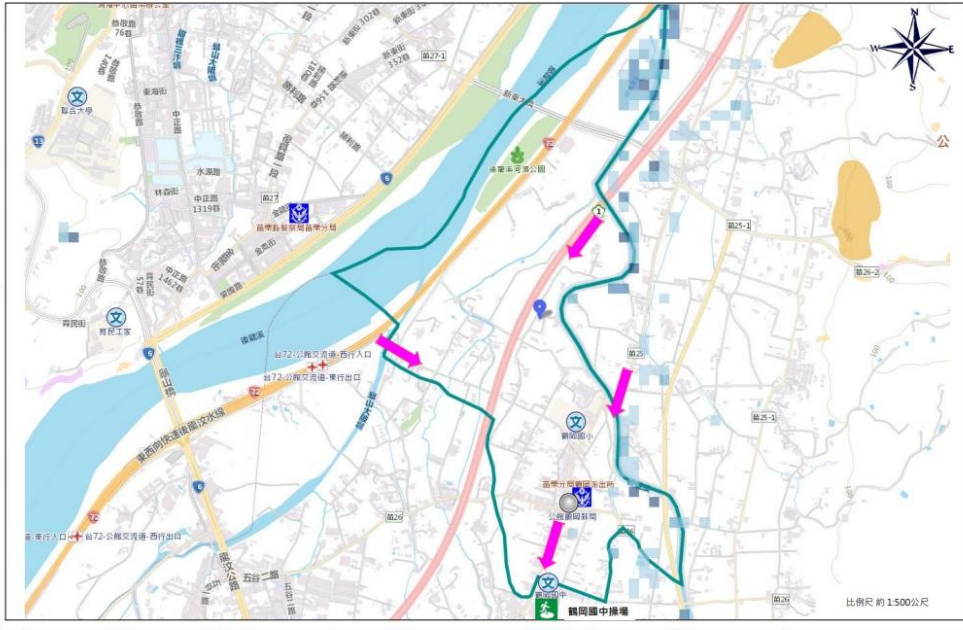

650mm/24hr 淹水深度	坡地災害	道路	設施	標示
0.5~1.0公尺	岩屑崩落	1 國道	室內避難收容所	避難方向
1.0~2.0公尺	崩塌	3 省道	室外避難收容所	村里界
2.0~3.0公尺	崩塌	78 快速道路	警察單位	
>3.0公尺	崩塌	104 縣道	學校	
		苗12 鄉道	公園	
			主要地標	

苗栗縣公館鄉尖山村簡易疏散避難地圖

編號:1000509-017

**防災資訊**  
行政區域圖

**災害通報單位**  
公館鄉災害應變中心：037-232275  
公館分駐所：037-230129  
公館消防分隊：037-235549

**緊急聯絡人**  
聯絡人: 何右森  
聯絡電話: 037-222210

**避難收容所**  
名稱: 公館鄉老人文庫中心  
地址: 苗栗縣公館鄉玉山村48124號  
聯絡人: 何右森  
聯絡電話: 037-222210  
適用災害: 水災、土石流、震災、海嘯

名稱: 公館鄉小活動中心  
地址: 苗栗縣公館鄉中村大洲路15號  
聯絡人: 何右森  
聯絡電話: 037-222210  
適用災害: 水災、土石流

名稱: 鶴岡國中操場  
地址: 苗栗縣公館鄉鶴岡村178號  
聯絡人: 胡國偉  
聯絡電話: 037-226204  
適用災害: 震災、土石流

**災害警戒值**

坡地災害警戒值		土石流警戒值	
海水淹溺警戒值 (24小時)	河川水位警戒值	一級警戒	二級警戒
一級警戒	二級警戒	水位警戒	一級警戒
打靶所	181	178	

**防災資訊網站**

海水警戒資訊  
<http://thy.wra.gov.tw>

土石流警戒資訊  
<http://246.swcb.gov.tw>

道路災情資訊  
<http://bobe168.tw>

**避難原則**  
水災潛勢範圍內無法實施疏散及土石流潛勢範圍之住戶應依通知前往指定之避難收容處所  
苗栗縣政府 3023年10月09日

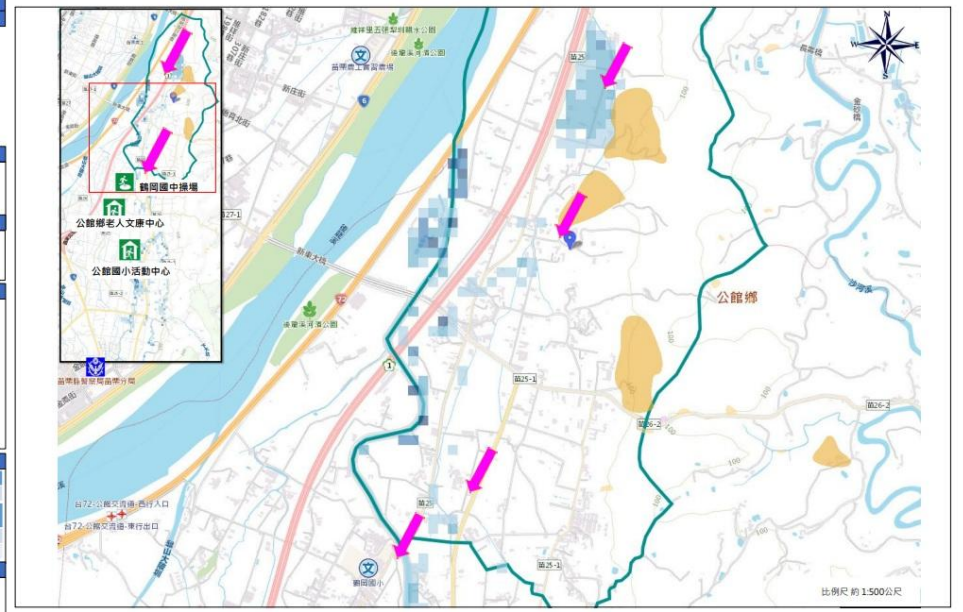

650mm/24hr 淹水深度	坡地災害	道路	設施	標示
0.5~1.0公尺	岩屑崩落	1 國道	室內避難收容所	避難方向
1.0~2.0公尺	崩塌	3 省道	室外避難收容所	村里界
2.0~3.0公尺	崩塌	78 快速道路	警察單位	
>3.0公尺	崩塌	104 縣道	學校	
		苗12 鄉道	公園	
			主要地標	



### 苗栗縣西湖鄉三湖村易淹區預防災地圖

#### \*災害通報單位\*

單位別	電話
西湖鄉公所	921515
苗栗災害應變中心	373580

#### \*村里長聯絡電話\*

職稱	姓名	電話
村長	賴振宏	0916800328
		923601

#### \*村里辦公處連絡資訊\*

村別	地址
三湖村	西湖鄉三湖村4鄰店仔街68號

#### \*警消醫療連絡電話\*

單位別	電話
西湖分駐所	921031
高湖派出所	911414
消防局第二大隊-西湖分隊	922825
西湖鄉衛生所	921211

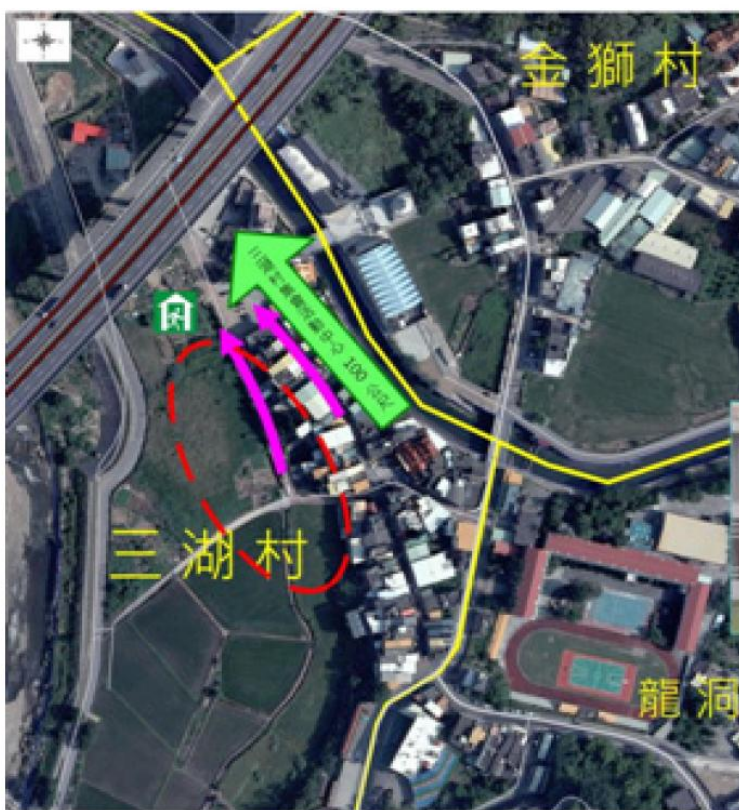

※圖號說明：紅圈-易淹水地區、黃線-里界、綠箭頭-避難所

### 苗栗縣苗栗市福安里水災防災地圖

#### •災害通報單位

單位別	電話
苗栗市公所	331010
苗栗縣災害應變中心	373580

#### •村(里)長聯絡電話

職稱	姓名	電話	行動電話
里長	徐玄濤	261225	0935-701861

#### •村(里)辦公室聯絡資訊

電話	地址
261225	苗栗市福安里26鄰中華路616號

#### •警消醫療聯絡電話

單位別	電話
苗栗分局	037-320059
北苗派出所	037-260344
南苗派出所	037-320367
文山派出所	037-337127
消防局第一大隊-苗栗分隊	037-320940
消防局第一大隊-北苗分隊	037-278673
行政院衛生署苗栗醫院	037-261920-1104
大千綜合醫院	037-357621
協和醫院	037-352631
苗栗市衛生所	037-271129

#### •避難收容所聯絡資訊

避難收容所	地址
上苗社區活動中心	苗栗市北苗里中華路45號2樓

聯絡人	電話
周文正	037-266366 0986-066366

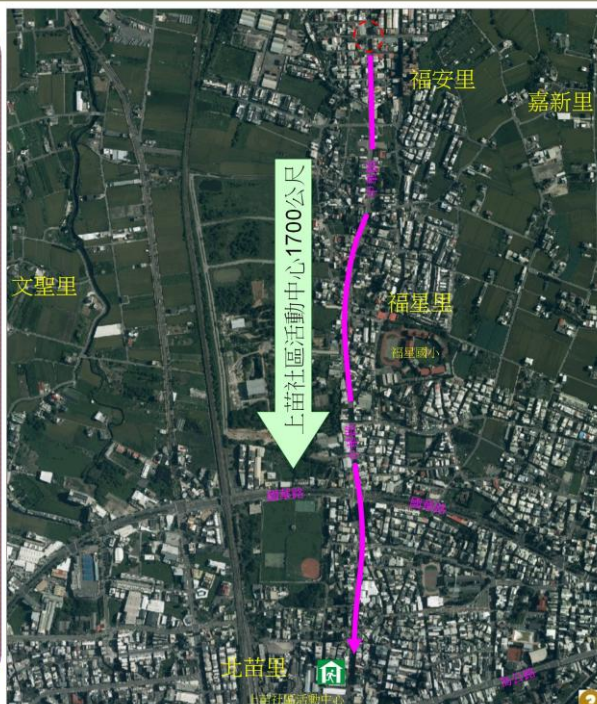

#### •避難處所一覽表

里別	避難處所	
福安里	上苗社區活動中心	
福安里	聯絡人	電話
	周文正	037-266366 0986-066366
福安里	地址	
	苗栗市北苗里中華路45號2樓	

#### 圖例

- 避難方向與距離
- 避難疏散路線
- 里界
- 🏠 避難處所
- 淹水潛勢區



### 苗栗縣苗栗市維新里水災防災地圖

#### •災害通報單位

單位別	電話
苗栗市公所	331910
苗栗縣災害應變中心	373580

#### •村(里)長聯絡電話

職務	姓名	電話	行動電話
里長	湯昇發	325683	0917-501772

#### •村(里)辦公室聯絡資訊

電話	地址
325683	苗栗市維新里17鄰橋背北街250巷1號

#### •警消醫療聯絡電話

單位別	電話
苗栗分局	037-320059
北苗派出所	037-260344
南苗派出所	037-320367
文山派出所	037-337127
消防局第一大隊-苗栗分隊	037-320940
消防局第一大隊-北苗分隊	037-278673
行政院衛生署苗栗醫院	037-261920-1104
大千綜合醫院	037-357621
協和醫院	037-352631
苗栗市衛生所	037-277129

#### •避難收容所聯絡資訊

避難收容所	地址
維新社區活動中心	苗栗市橋背北街62號1樓

聯絡人	電話
楊雲亭	0931-552693

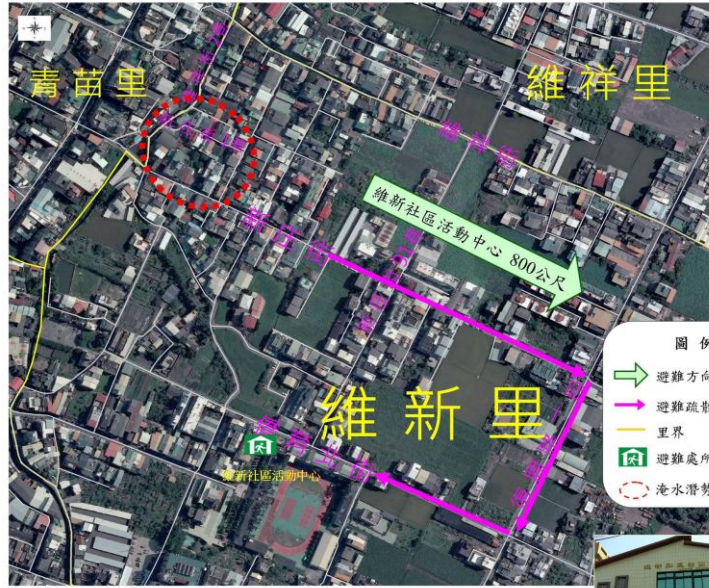

**圖例**

- ➡ 避難方向與距離
- ➡ 避難疏散路線
- 里界
- 🏠 避難處所
- 🔴 淹水潛勢區

#### •避難處所一覽表

里別	避難處所	地址	電話	聯絡人
維新里	維新社區活動中心	苗栗市橋背北街62號1樓	0931-552693	楊雲亭



### 苗栗縣苗栗市玉華里水災防災地圖

#### •災害通報單位

單位別	電話
苗栗市公所	331910
苗栗縣災害應變中心	373580

#### •村(里)長聯絡電話

職務	姓名	電話	行動電話
里長	徐學森	351019	0920-960350

#### •村(里)辦公室聯絡資訊

電話	地址
351019	苗栗市玉華里18鄰勵志街33巷4號

#### •警消醫療聯絡電話

單位別	電話
苗栗分局	037-320059
北苗派出所	037-260344
南苗派出所	037-320367
文山派出所	037-337127
消防局第一大隊-苗栗分隊	037-320940
消防局第一大隊-北苗分隊	037-278673
行政院衛生署苗栗醫院	037-261920-1104
大千綜合醫院	037-357621
協和醫院	037-352631
苗栗市衛生所	037-277129

#### •避難收容所聯絡資訊

避難收容所	地址
清華里社區活動中心	苗栗市政府賢街126巷23號

聯絡人	電話
吳安濱	037-260476 0933-189818

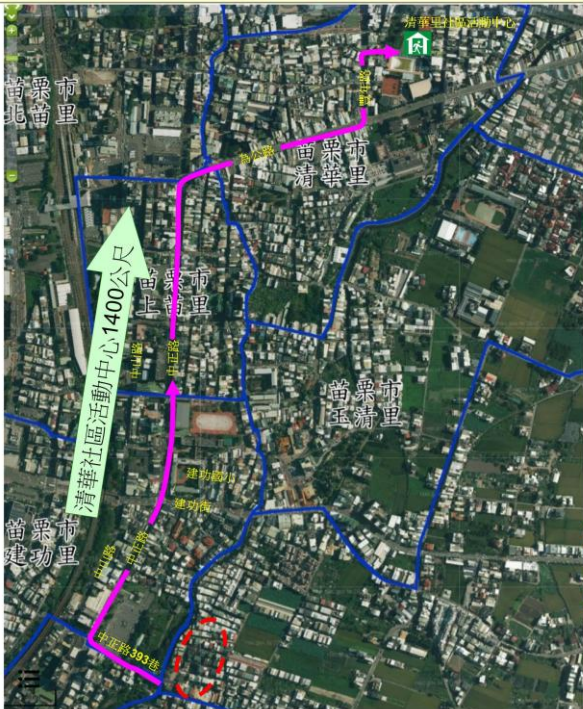

**•避難處所一覽表**

里別	避難處所
清華里	清華里社區活動中心

聯絡人	電話
吳安濱	037-260476 0933-189818

地址
苗栗市政府賢街126巷23號

**圖例**

- ➡ 避難方向與距離
- ➡ 避難疏散路線
- 里界
- 🏠 避難處所
- 🔴 淹水潛勢區



### 苗栗縣苗栗市高苗里水災防災地圖

#### •災害通報單位

單位別	電話
苗栗市公所	331910
苗栗縣災害應變中心	373580

#### •村(里)長聯絡電話

職稱	姓名	電話	行動電話
里長	王士章	369000	0937-743543

#### •村(里)辦公室聯絡資訊

電話	地址
369000	苗栗市高苗里23鄰松園51號

#### •警消醫療聯絡電話

單位別	電話
苗栗分局	037-320059
北苗派出所	037-260344
南苗派出所	037-320367
文山派出所	037-337127
消防局第一大隊-苗栗分隊	037-320940
消防局第一大隊-北苗分隊	037-278673
行政院衛生署苗栗醫院	037-261920-1104
大千綜合醫院	037-357621
協和醫院	037-352631
苗栗市衛生所	037-277129

#### •避難收容所聯絡資訊

避難收容所	地址
高苗里社區活動中心	苗栗市高苗里22鄰松園1號

聯絡人	電話
徐晨程	0902-128206



#### •避難處所一覽表

里別	避難處所
高苗里	高苗社區活動中心
聯絡人	電話
徐晨程	0902-128206
地址	苗栗市高苗里22鄰松園1號

#### 圖例

- 避難方向與距離
- 避難疏散路線
- 里界
- 避難處所
- 淹水潛勢區



### 苗栗縣苗栗市勝利里水災防災地圖

#### •災害通報單位

單位別	電話
苗栗市公所	331910
苗栗縣災害應變中心	373580

#### •村(里)長聯絡電話

職稱	姓名	電話	行動電話
里長	劉銀昌	326075	0931-540921

#### •村(里)辦公室聯絡資訊

電話	地址
326075	苗栗市勝利里17鄰勝利53之1號

#### •警消醫療聯絡電話

單位別	電話
苗栗分局	037-320059
北苗派出所	037-260344
南苗派出所	037-320367
文山派出所	037-337127
消防局第一大隊-苗栗分隊	037-320940
消防局第一大隊-北苗分隊	037-278673
行政院衛生署苗栗醫院	037-261920-1104
大千綜合醫院	037-357621
協和醫院	037-352631
苗栗市衛生所	037-277129

#### •避難收容所聯絡資訊

避難收容所	地址
勝利里社區活動中心	苗栗市復興路1段453號

聯絡人	電話
孫建芳	355669 0933-409912



#### 圖例

- 避難方向與距離
- 避難疏散路線
- 里界
- 避難處所
- 淹水潛勢區



#### •避難處所一覽表

里別	避難處所	地址	電話	聯絡人
勝利里	勝利社區活動中心	苗栗市復興路1段453號	355669 0933-409912	孫建芳

### 苗栗縣頭份市尖山里水災防災地圖

#### 災害通報單位

單位別	電話
頭份市公所	663083
苗栗縣災害應變中心	373580

#### 村(里)長聯絡電話

職稱	姓名	電話	行動電話
里長	林春旺	627611	0930655177

#### 村(里)辦公室聯絡資訊

電話	地址
037-638073	頭份市尖山里6鄰中華路101號

#### 警消醫療聯絡電話

單位別	電話
頭份分局	037-663004
尖山派出所	037-622763
斗坪派出所	037-665770
消防局第三大隊-頭份分隊	037-663040
頭份市衛生所	037-663049
為恭紀念醫院	037-676821

#### 避難收容所聯絡電話

避難收容所	地址	聯絡人	電話
尖山國小	頭份市尖下里尖豐路305號	郭奇椿	037-624474

107年3月製



#### 避難處所一覽表

里別	避難處所	地址	電話	聯絡人
尖下	尖山國小	頭份市尖下里尖豐路305號	037-624474	郭奇椿



尖山國小



### 苗栗縣頭份市東庄里水災防災地圖

#### 災害通報單位

單位別	電話
頭份市公所	663083
苗栗縣災害應變中心	373580

#### 村(里)長聯絡電話

職稱	姓名	電話	行動電話
里長	蕭珍纓	663551	0926-652268

#### 村(里)辦公室聯絡資訊

電話	地址
037-663551	頭份市東庄里中央路35巷22號

#### 警消醫療聯絡電話

單位別	電話
頭份分局	037-663004
尖山派出所	037-622763
斗坪派出所	037-665770
消防局第三大隊-頭份分隊	037-663040
頭份市衛生所	037-663049
為恭紀念醫院	037-676821

#### 避難收容所聯絡電話

避難收容所	地址	聯絡人	電話
六合國小	頭份市東庄里民族路252號	古昌椿	037-663065

107年3月製



#### 避難處所一覽表

里別	避難處所	地址	電話	聯絡人
東庄	六合國小	頭份市東庄里民族路252號	037-663065	古昌椿



六合國小



### 苗栗縣頭份市建國里水災防災地圖

**災害通報單位**

單位別	電話
頭份市公所	663083
苗栗縣災害應變中心	373580

**村(里)長聯絡電話**

職稱	姓名	電話	行動電話
里長	陳金雄	669496	0919025366

**村(里)辦公室聯絡資訊**

電話	地址
37-669490	頭份市建國里大同路41號

**警消醫療聯絡電話**

單位別	電話
頭份分局	037-663004
尖山派出所	037-622763
斗坪派出所	037-665770
消防局第三大隊-頭份分隊	037-663040
頭份市衛生所	037-663049
為恭紀念醫院	037-676821

**避難收容所聯絡電話**

避難收容所	地址
建國國中	頭份市建國路119號
聯絡人	電話
曾昭友	037-691491

107年3月製



**避難處所一覽表**

里別	避難處所	地址	電話	聯絡人
成功	建國國中	頭份市建國路119號	037-691491	曾昭友



**圖例**

- 避難方向與距離
- 避難疏散路線
- 里界
- 🏠 避難處所
- 🌊 淹水潛勢區

### 苗栗縣頭份市成功里水災防災地圖

**災害通報單位**

單位別	電話
頭份市公所	663083
苗栗縣災害應變中心	373580

**村(里)長聯絡電話**

職稱	姓名	電話	行動電話
里長	羅田春	037-660151	0932-566222

**村(里)辦公室聯絡資訊**

電話	地址
037-660151	成功里11鄰建國路180巷8號

**警消醫療聯絡電話**

單位別	電話
頭份分局	037-663004
尖山派出所	037-622763
斗坪派出所	037-665770
消防局第三大隊-頭份分隊	037-663040
頭份市衛生所	037-663049
為恭紀念醫院	037-676821

**避難收容所聯絡電話**

避難收容所	地址
建國國中	頭份市建國路119號
聯絡人	電話
曾昭友	037-691491

107年3月製



**避難處所一覽表**

里別	避難處所	地址	電話	聯絡人
成功	建國國中	頭份市建國路119號	037-691491	曾昭友



**圖例**

- 避難方向與距離
- 避難疏散路線
- 村界
- 🏠 避難處所
- 🌊 淹水潛勢區

### 苗栗縣頭份市蘆竹里水災防災地圖

#### 災害通報單位

單位別	電話
頭份市公所	663083
苗栗縣災害應變中心	373580

#### 村(里)長聯絡電話

職稱	姓名	電話	行動電話
里長	陳吉村	625406	0937280064

#### 村(里)辦公室聯絡資訊

電話	地址
622619	頭份市蘆竹里4鄰蘆竹55-3號

#### 警消醫療聯絡電話

單位別	電話
頭份分局	037-663004
尖山派出所	037-622763
斗坪派出所	037-665770
消防局第三大隊-頭份分隊	037-663040
頭份市衛生所	037-663049
為恭紀念醫院	037-676821

#### 避難收容所聯絡電話

避難收容所	地址
永貞國小	頭份市田寮里永貞路1段335號
聯絡人	電話
李瑞宏	037-623290

107年3月製

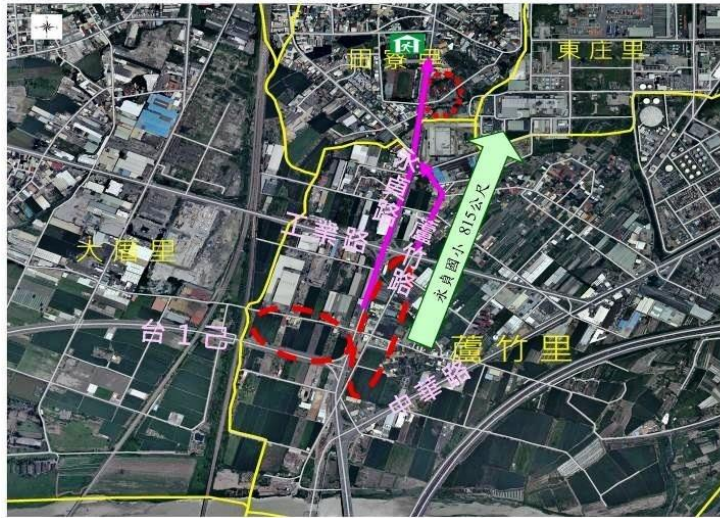

#### 避難處所一覽表

里別	避難處所	地址	電話	聯絡人
田寮	永貞國小	頭份市田寮里永貞路1段335號	037-623290	李瑞宏



永貞國小

#### 圖例

- 避難方向與距離
- 避難疏散路線
- 里界
- 避難處所
- 淹水潛勢區

### 苗栗縣頭份市後庄里水災防災地圖

#### 災害通報單位

單位別	電話
頭份市公所	663083
苗栗縣災害應變中心	373580

#### 村(里)長聯絡電話

職稱	姓名	電話	行動電話
里長	唐瑞鴻	664665	0937223881

#### 村(里)辦公室聯絡資訊

電話	地址
638153	後庄里信義路690巷35弄162號

#### 警消醫療聯絡電話

單位別	電話
頭份分局	037-663004
尖山派出所	037-622763
斗坪派出所	037-665770
消防局第三大隊-頭份分隊	037-663040
頭份市衛生所	037-663049
為恭紀念醫院	037-676821

#### 避難收容所聯絡電話

避難收容所	地址
信義國小	頭份市後庄里信中路36號
聯絡人	電話
黃文炎	037-626818

107年3月製



#### 避難處所一覽表

里別	避難處所	地址	電話	聯絡人
後庄	信義國小	頭份市後庄里信中路36號	037-626818	黃文炎



信義國小

#### 圖例

- 避難方向與距離
- 避難疏散路線
- 里界
- 避難處所
- 淹水潛勢區

## 苗栗縣頭份市田寮里水災防災地圖

### • 災害通報單位

單位別	電話
頭份市公所	663083
苗栗縣災害應變中心	373580

### • 村(里)長聯絡電話

職稱	姓名	電話	行動電話
里長	羅士浩	624937	0935322342

### • 村(里)辦公室聯絡資訊

電話	地址
624937	頭份市田寮路87號

### • 警消醫療聯絡電話

單位別	電話
頭份分局	037-663004
尖山派出所	037-622763
斗坪派出所	037-665770
消防局第三大隊-頭份分隊	037-663040
頭份市衛生所	037-663049
為恭紀念醫院	037-676821

### • 避難收容所聯絡電話

避難收容所	地址
田寮社區活動中心	頭份市田寮里南田街213號
聯絡人	電話
羅台珍	037-633129

107年3月製



### • 避難處所一覽表

里別	避難處所	地址	電話	聯絡人
田寮	田寮社區活動中心	頭份市田寮里南田街213號	037-633129	羅台珍



田寮社區活動中心



附錄 8、苗栗縣轄內水災避難據點位置表

鄉鎮市	避難所名稱	地址	聯絡人	聯絡電話	收容人數
苗栗市	苗栗市老人文康中心(室內空間)	苗栗市大同里福星山 21 號	吳怡珍	037-363702	100
苗栗市	苗栗市老人文康中心(室外草皮)	苗栗市大同里福星山 21 號	陳震岳	037-331915	150
苗栗市	維新社區活動中心	苗栗市維新里僑育北街 62 號 1 樓	楊雲亭		30
苗栗市	勝利社區活動中心	苗栗市勝利里復興路 1 段 492 號	孫建芳	037-355669	40
苗栗市	南勢社區活動中心	苗栗市南勢里 8 鄰新勝 8-1 號	陳淑玲		30
苗栗市	恭敬里中山堂	苗栗市恭敬里 7 鄰恭敬路 77-1 號	謝銘堂	037-334776	35
苗栗市	新英社區活動中心	苗栗市新英里 15 鄰新英 108-2 號	邱仕為	037-321803	30
苗栗市	建功國小(操場)	苗栗市中正路 241 號	劉淑媛	037-320043#711	300
苗栗市	大同國小(操場)	苗栗市大同路 80 號	謝美桃	037-320068#21	200
苗栗市	大同國小(活動中心)	苗栗市大同路 80 號	謝美桃	037-320068#21	100
苗栗市	文山國小(操場)	苗栗市文山里 4 鄰 41 號	王淑美	037-320406#211	150
苗栗市	文山國小(活動中心)	苗栗市文山里 4 鄰 41 號	王淑美	037-320406#211	80
苗栗市	福星國小(操場)	苗栗市中華東街 62 號	許明峯	037-264724#11	150
苗栗市	福星國小(活動中心)	苗栗市中華東街 62 號	許明峯	037-264724#11	80
苗栗市	國立聯合大學(操場)	苗栗市恭敬里聯大一號	侯帝光	037-381011	300
苗栗市	國立聯合大學(活動中心)	苗栗市恭敬里聯大一號	侯帝光	037-381011	100
苗栗市	上苗里社區活動中心(室外停車場)	苗栗市北苗里中華路 45 號 2 樓	周文正	037-266366	200
苗栗市	上苗里社區活動中心(室內空間)	苗栗市北苗里中華路 45 號 2 樓	周文正	037-266366	100
苗栗市	高苗社區活動中心	苗栗市高苗里 22 鄰松園 1 號	徐晨程	037-355206	150
苗栗市	清華社區活動中心	苗栗市清華里啟賢街 126 巷 23 號	吳姿瀾	037-260476	150
苗栗市	文聖社區活動中心	苗栗市文聖里 1 鄰橫車路 352 巷 11 號	林永發	037-327261	120
苑裡鎮	苑裡鎮老人文康中心	苑裡鎮苑東里 13 鄰興隆 2-1 號	許嘉茹	854073	150
苑裡鎮	苑裡鎮立托兒所	苑裡鎮舊社里 10 鄰 110-1 號	江素慧	744224	150
苑裡鎮	上館里活動中心	苑裡鎮上館里 4 鄰 62-7 號	解振昌	743028	25
苑裡鎮	苑裡鎮苑東、苑南、苑北社區聯合活動中心	苑裡鎮苑北里 13 鄰中山路 312 號	許嘉茹	854073	200
苑裡鎮	苑裡鎮立體育場	苑裡鎮客庄里中正路 10 鄰 1 段 32 號鎮立游泳池旁	曾美華	869299	1000
苑裡鎮	山腳國小田徑場	苑裡鎮舊社里 10 鄰 47 號	陳明助	037-745024#740	500

鄉鎮市	避難所名稱	地址	聯絡人	聯絡電話	收容人數
苑裡鎮	苑裡鎮中山國小操場	苑裡鎮社苓里 51-1 號	鍾國鼎	037-745024#2503	500
苑裡鎮	苗栗縣立苑裡高中操場	苑裡鎮客庄里 1 鄰 2 號	曾慧萍	037-861042#151	500
竹南鎮	竹南鎮公所 3 樓演藝廳	竹南鎮中正路 112 號	汪昶佑		300
頭份市	頭份市公所中正館	頭份市仁愛里中山路 234 號	課長龍采晴 承辦朱靖巧	037-663038#1800 037-663038#1811	100
頭份市	頭份市公所中山堂	頭份市仁愛里中山路 232 號	課長龍采晴 承辦朱靖巧	037-663038#1800 037-663038#1811	200
後龍鎮	後龍國中活動中心	南龍里 23 鄰勝利街 250 號	總務主任 鄧竹君	037-722028#230	80
後龍鎮	中龍社區活動中心	中龍里 13 鄰中南街 167 號	理事長 朱富美		20
後龍鎮	北龍社區活動中心	北龍里 7 鄰東門街 151 號	理事長 呂家慶	037-730935	30
後龍鎮	維真國中活動中心	大庄里中山路 252 號	總務主任 鄭錦宗	037-722537#23	100
後龍鎮	苗栗縣後龍鎮公所	大庄里中山路 152 號	課長 童昭祥	037-7306603	400
後龍鎮	苗栗縣老人福利服務中心	新民里中心路 121 之 5 號	管理員 張華玉	037-721664	50
後龍鎮	新港國中小活動中心	校椅里校椅二路 168 號	總務主任 唐宗銘	037-722547#241	100
後龍鎮	後龍國小活動中心	大庄里成功路 254 號	事務組長 吳騏任	037-722049#832	100
後龍鎮	大山國小教室	灣寶里 7 鄰 109 號	總務主任 陳宜尉	037-432784#13	20
後龍鎮	海寶國小教室	海寶里 52 之 2 號	總務主任 胡政宏	037-431235#13	20
後龍鎮	外埔國小教室	外埔里 6 鄰外埔 18-9 號	學務組長 謝佑昌	037-431809	20
後龍鎮	龍坑國小教室	龍坑里十班坑 158 號	總務主任 徐國銘	037-722027#13	20
後龍鎮	中和國小綜合教室	中和里 14 鄰崎頂 152 號	總務主任 彭梨銘	037-921451#13	20
後龍鎮	溪洲國小教室及圖書館	溪洲里 87-3 號	總務主任 徐晉偉	037-723853#10	20
後龍鎮	維真國中操場	大庄里中山路 252 號	總務主任 鄭錦宗	037-722537#23	250
後龍鎮	溪洲國小綜合球場	溪洲里 87-3 號	總務主任 徐晉偉	037-723853#10	50
後龍鎮	新港國中小操場	校椅里校椅二路 168 號	總務主任 唐宗銘	037-722547#241	250
後龍鎮	後龍國小操場	大庄里成功路 254 號	事務組長 吳騏任	037-722049#832	200
後龍鎮	大山國小操場	灣寶里 7 鄰 109 號	總務主任 陳宜尉	037-432784#13	200

鄉鎮市	避難所名稱	地址	聯絡人	聯絡電話	收容人數
後龍鎮	海寶國小操場	海寶里 52 之 2 號	總務主任 胡政宏	037-431235#13	200
後龍鎮	外埔國小操場	外埔里 6 鄰外埔 18-9 號	學務組長 謝佑昌	037-431809	200
後龍鎮	成功國小操場	水尾里 12 鄰 104-1 號	總務主任 黃培中	037-722211#14	200
後龍鎮	同光國小操場	龍津里 10 鄰同興 94 號	總務主任 羅淑瑩	037-450738#14	100
後龍鎮	龍坑國小操場	龍坑里十班坑 158 號	總務主任 徐國銘	037-722027#13	200
後龍鎮	中和國小操場	中和里 14 鄰崎頂 152 號	總務主任 彭梨銘	037-921451#13	200
後龍鎮	後龍國中操場	南龍里 23 鄰勝利街 250 號	總務主任 鄧竹君	037-722028#230	300
公館鄉	公館鄉公所 3.4 樓	苗栗縣公館鄉玉泉村 14 鄰 368-10 號	何在鑫	037-222210	50
公館鄉	公館國小活動中心	苗栗縣公館鄉大同路 15 號	劉信雄	037-224727	75
公館鄉	老人文康中心	苗栗縣公館鄉玉谷村 4 鄰 124 號	何在鑫	037-222210 037-230291	50
公館鄉	五穀國小	苗栗縣公館鄉五穀村 260 號	何英忠	037-226731	1,050
公館鄉	開礦國小	苗栗縣公館鄉 9 鄰 143 號	劉永洵	037-224559	1,050
公館鄉	仁愛國小	苗栗縣公館鄉仁愛路二段 123 號	伍炳勳	037-235328	1,050
公館鄉	鶴岡國中	苗栗縣公館鄉鶴岡村 178 號	陳乃妃	037-226204	1,050
三義鄉	建中國小	三義鄉廣盛村 6 鄰 80 號	林瑞櫻 鍾金財 李德盛		300
三義鄉	鯉魚潭活動中心	三義鄉鯉魚潭村 1 鄰鯉魚口 10-1 號	詹源添		50
西湖鄉	三湖村集會活動中心	三湖村 1 鄰 4-1 號	賴振宏	037-923601	200
西湖鄉	苗栗縣立西湖國民中學	龍洞村 1 鄰 1-1 號	陳慶宏	037-920746	100
造橋鄉	談文社區活動中心	苗栗縣造橋鄉談文村 8 鄰談 文湖 47-3 號	蕭德慶	037-563049	95
造橋鄉	造橋社區活動中心	苗栗縣造橋鄉造橋村老庄 3- 2 號	江昌華	037-563609	45
造橋鄉	平興社區活動中心	苗栗縣造橋鄉平興村 10 鄰白 埔林 16-2 號	邱明雄	037-542754	342
三灣鄉	三灣國小活動中心	三灣村中山路 49 號	魏村長秋梅		312
三灣鄉	銅鏡村活動中心	銅鏡村 3 鄰通過寮 19-1 號	溫村長世華		30
三灣鄉	北埔村活動中心	北埔村 3 鄰 40 號	黃村長仁勳	831224	46
三灣鄉	頂寮村活動中心	三灣村中山路 49 號	鍾村長清文	831382	30
三灣鄉	永和村三元宮	永和村 3 鄰石馬店 21 號	黃村長雪雲	833510	100
三灣鄉	大河村活動中心	大河村 7 鄰 60-1 號	廖達生		70
三灣鄉	永和村三元宮	永和村 3 鄰石馬店 21 號	黃村長雪雲	833510	100
獅潭鄉	百壽社區活動中心	百壽村 7 鄰 42-1 號	黃世銀	037-931549	20

鄉鎮市	避難所名稱	地址	聯絡人	聯絡電話	收容人數
獅潭鄉	永興國小-室外	永興村 6 鄰 55-1 號	黃秀英	037-931292#13	400
獅潭鄉	永興社區活動中心	永興村 3 鄰 17-2 號	謝添華	037-932559	50
獅潭鄉	獅潭國中-室外	新店村 21 號	王志慧	037-931328#233	300
獅潭鄉	新店社區活動中心	新店村 4 鄰 46 號	蘇朝彰	037-931267	50
獅潭鄉	獅潭國小-室外	新店村 11 鄰 129 號	林國正	037-931305#12	300
獅潭鄉	獅潭鄉行政中心 (獅潭鄉公所 2 樓會議室)	新店村 11 鄰 130-2 號	吳雅華	037-931301#133	50
獅潭鄉	和興社區活動中心	和興村 8 鄰 13-1 號	李木華	037-931472	40
獅潭鄉	豐林社區活動中心	豐林村 10 鄰大窩 26-1 號	鍾淑清	037-932862	120
獅潭鄉	豐林國小-室外	新豐村 4 鄰 56 號	謝政達	037-931664	400
獅潭鄉	新豐社區活動中心	新豐 3 鄰八角林 39-1 號	溫鏡源	037-932958	80
獅潭鄉	竹木社區活動中心	竹木村 16 鄰汶水 30-2 號	劉榮祥	037-996782	100

## 附錄 10、苗栗縣水災災害疏散撤離權責分工表

權責單位	工作事項
警察分局	<ol style="list-style-type: none"> <li>1. 配合災害應變中心指揮官公告劃設一定區域範圍，執行限制或禁止人民進入或命其離去措施。</li> <li>2. 由各地警察機關執行受災區域之警戒治安維護與秩序維持等相關事項。</li> <li>3. 於受災區域實施交通管制，禁止非救災車輛進入災區，並執行警戒區及媒體採訪區管制作業。</li> <li>4. 於災區發現傷亡屍體應指派鑑識人員支援，就發現地點、死亡狀況逐一編號照相與紀錄，並迅速通報檢察官相驗。</li> <li>5. 協調所屬地方檢察機關執行罹難者屍體身份確認及相驗工作。</li> </ol>
消防分隊	<ol style="list-style-type: none"> <li>1. 依颱風災害緊急應變小組作業要點成立災害緊急應變小組。</li> <li>2. 啟動消防查報與通報作業系統。</li> </ol>
衛生所	<ol style="list-style-type: none"> <li>1. 協調責任醫院派人協助衛生所人員參與緊急醫療工作。</li> <li>2. 規劃、設立與運作災區救護站，進行緊急醫療作業。</li> <li>3. 醫療機構與醫事人員之指揮調派、醫療器材及藥品之供應調度及提供災區緊急醫療與後續醫療照顧事項。</li> <li>4. 隨時記錄、彙整傷患人數、傷病情形、傷患緊急醫療救護處置及癒後情形等資料。</li> </ol>
民政課	<ol style="list-style-type: none"> <li>1. 協助成立災害應變中心，執行各項災害應變處理事宜。啟動民政查報與通報作業系統。</li> <li>2. 依已建置之緊急避難疏散機制及程序，進行避難疏散。</li> <li>3. 視災情狀況，由災害應變中心統一發佈避難疏散通知。</li> <li>4. 加強村里廣播宣導與告知民眾避難需要注意事項之通知。</li> <li>5. 動員各鄉鎮市公所民政體系之村里長及村里幹事，進行民眾避難疏散勸導工作，並協調警察、消防單位協助進行避難疏散作業。</li> <li>6. 各項災情掌控彙整及通報作業。</li> </ol>
社會福利課	<ol style="list-style-type: none"> <li>1. 視災情狀況，由災害應變中心統一開設避難場所。</li> <li>2. 進行災民收容所分配、布置與管理事項。</li> <li>3. 執行災民登記、收容、編管、服務、救濟、慰問與遣散等事宜。</li> <li>4. 進行隔離場所指定、分配布置管理事項。</li> <li>5. 掌控災時狀況與收容人數，進行救濟物資之緊急發放。</li> </ol>
建設課	<ol style="list-style-type: none"> <li>1. 成立災害應變中心，執行各項災害應變處理事宜。</li> <li>2. 檢查所轄水閘門維持正常操作，備妥砂包、太空包等防汛備料；並預先完成移動式抽水機之測試運轉及待命。</li> <li>3. 指揮協調搶險、搶修需用防汛器材、機具及支援人力之調度。</li> <li>4. 通報各所屬施工中之工程，若有防汛缺口須立即妥為處置，並啟動相關應變機制。</li> <li>5. 辦理堤防、河川設施搶修、災情查報、傳遞與統計事宜。</li> <li>6. 去除道路上的障礙物，以協助受災民眾疏散及搶救災車輛、機具進入受災區域。</li> <li>7. 辦理道路、橋樑等施搶修、災情查報、傳遞與統計事宜。</li> <li>8. 調用車輛配合災民疏散接運、救災人員、器材、物資之運輸事項。</li> </ol>

權責單位	工作事項
	9.調用車輛進行病患接送、救災人員、器材、物資之運輸事項。

附錄 11、**苗栗縣**水災應變參考水位站位置及警戒水位表

站碼	站名	水系	位置	一級警戒水位(公尺)	二級警戒水位(公尺)	三級警戒水位(公尺)	97TM2-X	97TM2-Y
1350H013	彼岸橋	後龍溪	苗栗縣大湖鄉富興村	231.3	229.9	228.7	237227	2705089

## 附錄 12-1、經濟部移動式抽水機運用及維護管理作業要點

中華民國 92 年 11 月 4 日經水防字第 09233002541 號函頒

中華民國 94 年 1 月 24 日經水防字第 09433000080 號函修正

中華民國 95 年 2 月 21 日經水防字第 09533000110 號函修正

- 一、 經濟部(以下簡稱本部)為效率化運用調度、制度化維護管理移動式抽水機(以下簡稱抽水機)，依據水災災害防救業務計畫防救災整備規定，訂定本要點。
- 二、 本要點適用範圍包含本部所屬機關、內政部、直轄市、縣(市)政府及鄉(鎮、市、區)公所等所有之抽水機。
- 三、 抽水機以財產所有機關為管理機關；以實際控制運用之機關(構)、法人、團體為使用單位。  
前項管理機關應負責抽水機之維護及更新，使用單位應負責抽水機之操作、保管及運轉油料供應。
- 四、 使用單位應將抽水機編號、型式、管理機關名稱、使用單位名稱、保管地點及專責保管人員姓名暨聯絡電話等基本資料依附表一格式建檔，於每年汛期前送直轄市、縣(市)主管機關彙轉本部水利署。使用單位為本部水利署所屬機關者，應於前項規定期限前，將基本資料逕送本部水利署。  
本部水利署應將前二項彙整資料建置成資料庫，提供防救災單位運用。
- 五、 抽水機資料有異動或其他狀況時，管理機關及使用單位應通報本部水利署。  
使用單位於颱風豪雨期間，應將抽水機運用狀況依附表二格式定時通報轄管水災災害防救業務業務主管機關之應變中心或小組。
- 六、 直轄市、縣(市)政府於每年汛期前，應參考淹水潛勢分析及歷年淹水事件，完成抽水機預佈規劃，納入水災危險潛勢地區保全計畫，並報本部備查。
- 七、 抽水機運用時機如下：
  - (一)中央氣象局發布豪、大雨特報或海上或海上陸上颱風警報期間之淹

水或缺水事件。

(二)早災期間缺水事件。

(三)政府機關、行政法人及公法人業務範圍之淹水或缺水事件。

(四)非屬上述第一款至第三款情形，但因事涉多數人公益或影響民眾生活之重大淹水或缺水事件。

抽水機應以運用於重大災害搶救為優先。

八、 抽水機運用之種類如下：

(一)待命：使用單位因應災害潛勢，將抽水機上車，以便隨時出動。

(二)出勤：使用單位依第七點所列事件，派遣抽水機進行抽水作業，且於完成抽水作業後歸建。

(三)調用：管理機關或使用單位依第七點所列抽水事件，派遣抽水機長期協助其他政府機關、行政法人或公法人作業。

(四)調度：管理機關或直轄市、縣（市）政府基於整體災害搶救需要，指派抽水機進行待命、出勤或調用之作業。

使用單位因其他單位申請派遣支援之抽水機出勤時間超過6個月以上時，得將該抽水機之申請支援單位變更為其使用單位。

九、 颱風豪雨應變期間，抽水機待命及出勤之調度原則如下：

(一)警報發布後，警戒區內使用單位得依權責考量、管理機關通報、本部或本部水利署應變小組通報，預佈抽水機，並維持適當抽水機組待命，待命之抽水機一旦接獲淹水災害通報後，應於十分鐘內，出勤抽水作業。

(二)各級水災災害防救業務主管機關接獲災情資訊後，應依權責通報使用單位，視災情狀況出動抽水機救災。

(三)使用單位自有抽水機組不足以因應災情時，得申請轄管水災災害防救業務主管機關調度支援。

(四)各管理機關及使用單位接獲行政院災害防救委員會(中央災害應變

中心)、本部(本部災害應變小組)、本部水利署(本部水利署災害應變小組)通報,調度其所有或使用之抽水機時,非有正當理由不得拒絕,且應儘速將調度所需抽水機運至指定地點,向指定單位、人員報到。

(五)第三款之支援申請,如係重大緊急事件,得跨級申請之。但應副知轄管水災災害防救業務主管機關。

抽水機出勤後,使用單位應立即將出勤、預定抵達抽水地點、啟動抽水作業時間、操作人員姓名及聯絡電話回報轄管水災災害防救業務主管機關,並副知本部或本部水利署應變小組。

十、非屬颱風豪雨期間,抽水機待命、出勤及調用之調度,由各管理機關或使用單位自行為之,惟不得影響防災緊急調度。

為因應災害或緊急事件需求之調度者,其調度原則依第九點規定。

十一、依第九點規定申請支援之抽水機,申請單位應提供出勤地點、災害情形、受災範圍、排放地點、所需機組數量及型號、報到地點、受理報到人員連絡資料(含姓名、電話、職稱),並供應運轉油料及人員餐飲。

抽水機依第九點待命及出勤期間,不得採用任何方式將抽水機組或其附件固定,減損機組機動救災之功能。

十二、使用單位應製作抽水機運作及淹水災情歷程資料備查。

各級水災災害防救業務主管機關應隨時派員查核、督導抽水機作業情形。

十三、依第九點申請支援之申請單位,應於災害減輕或消除後,立即歸還抽水機。但管理機關或使用單位認為無支援必要時,得主動召回抽水機,並告知申請單位。

前項使用單位應確認歸還之抽水機設備完整且功能正常。如有故障或損壞,申請單位應負責修復;無法修復時,應負責賠償。

十四、抽水機出勤時應由公務人員專責監控;一處淹水或缺水地點,至少應由一位專責人員隨同出勤。

前項專責人員,原則由使用單位派遣,惟經協調得由申請單位派遣

之。

第一項淹水地點範圍，一處最大以一村(里)為限。但依其範圍專責人員足以掌控抽水機之運作使用者，不在此限。

支援直轄市、縣(市)政府之抽水機，報到後，申請之直轄市、縣(市)政府應變中心指揮官應指派第一項之專責人員；惟同一淹水處跨兩以上直轄市、縣(市)者，由本部水利署指派所屬機關人員擔任第一項之專責人員。

十五、管理機關每年應編列抽水機維護保養經費。

抽水機於防汛期間發生故障時，管理機關得協調使用單位先行墊付修理。

十六、管理機關應指派專人負責機組設備維護保養等工作，定期辦理所有抽水機之維護保養工作，並記錄保養、運轉資料備查。

管理機關及使用單位之維護保養工作得委外辦理。

十七、使用單位應指派專人負責機組設備管理、運轉及保管等工作。

十八、本部得定期督導各管理機關及使用單位就抽水機之運用、維護管理紀錄及維護保養經費編列情形，並納入年度防災績效考評。經本部評選優良者，得建議予相關人員適當之獎勵。

## 附錄 12-2、經濟部淹水災害通報作業要點

97 年 12 月 10 日經水字第 09704606470 號函

98 年 4 月 10 日經水授字第 09820221580 號函

- 一、 經濟部(以下簡稱本部)為使本部水利署暨所屬機關、內政部、行政院農業委員會以及各直轄市與縣(市)政府辦理水災災害防救業務計畫(以下簡稱水災防救計畫)之災情蒐集及通報作業有所依循，特訂定本要點。
- 二、 各級水災災害防救業務主管機關應蒐集及查證淹水災情，並立即通報相關權責機關，進行救災作業。
- 三、 各級水災災害防救業務主管機關應建立水利單位人員巡察、民眾傳遞、媒體監看及其他通報機制，並得建立防汛隊等多元化災情蒐集、查報管道，以及時掌握淹水災害災情。
- 四、 直轄市、縣(市)政府應於每年防汛期前，完成災害應變中心淹水災情巡察、通報及查證人員編組，並報本部備查。  
鄉(鎮、市、區)公所應於每年防汛期前，完成災害應變中心淹水災情巡察、通報及查證人員編組，並報直轄市、縣(市)政府備查。
- 五、 前點編組人員之職掌如下：
  - (一)災情巡察人員：巡察轄管範圍，主動察覺災情。
  - (二)災情通報人員：通報災情予權責機關。
  - (三)災情查證人員：確認由民眾傳遞及媒體傳播災情之正確性。
- 六、 直轄市及縣(市)政府應依水災防救計畫及第三點規定，於轄區內易積淹水鄉(鎮、市、區)組成防汛隊，協助淹水災情巡察、通報及查證作業。  
前項防汛隊得併同於依河川管理辦法規定組成之防汛搶險隊，亦得優先由直轄市、縣(市)轄區內之義警民防組織、巡守隊、救難組織編成。
- 七、 防汛隊應協助直轄市、縣(市)政府執行下列任務：

(一)轄區內水情與淹水災情之巡察、查證及通報作業。

(二)轄區內水利設施之巡察。

(三)轄區水利設施防汛搶險工作之執行。

八、直轄市、縣(市)政府應定期辦理淹水災情巡察、查證、通報人員及防汛隊隊員之教育訓練及演練。直轄市、縣(市)政府應於每年汛期後，辦理淹水災情巡察、查證、通報人員及防汛隊與其隊員之成效考核。考核優異者得報經本部覆核後，由本部發給獎金及獎狀之鼓勵。

前項考核要點由直轄市、縣(市)政府依權責訂之；覆核及獎勵要點由本部另訂之。

九、各級政府機關為蒐集災情應設置災情通報專線,提供民眾主動告知或其他單位（機構）通報災情。

十、直轄市、縣(市)政府、鄉(鎮、市、區)水災災害防救業務主管機關蒐集之災情資訊，應依附件一格式彙整後，屬市區排水（含下水道）淹水災患者，應通報內政部；屬農田灌溉排水及野溪淹水災患者，應通報行政院農業委員會；屬河川、區域排水淹水災患者，應通報本部。

前項淹水災害屬通報內政部及行政院農業委員會者，應同時副知本部，俾彙整通報行政院災害防救委員會。

中央管河川及區域排水之淹水災患者，應由本部水利署所屬機關依附件一格式彙整通報本部。

十一、內政部、行政院農業委員會及本部於中央災害應變中心一級及二級開設期間應將彙整之災情，逕送中央災害應變中心及本部應變小組統籌運用。

十二、各級水災災害防救業務主管機關自民眾告知、媒體監看或其他單位（機構）通報知悉災情時，應立即指派或通知權責機關指派災情查證人員或防汛隊隊員，依附件二格式進行查證作業。

查證人員或防汛隊隊員應將查證結果，立即通報指派機關。經查災情有誤時，權責機關應予澄清。

- 十三、各級水災災害防救業務主管機關除應持續追蹤災情處置情形，及依附件三格式填報災情處置情形外，並應依第十點規定程序通報行政院災害防救委員會或依十一點陳報中央災害應變中心。

前項災情追蹤，俟災情排除或不影響交通與重要生活機能後，解除列管。

- 十四、本要點所訂災情通報程序詳如附圖。

- 十五、本部應訂定業務督導計畫，於每年汛期前，督導及檢查直轄市、縣(市)政府及本部水利署所屬機關，辦理淹水災情蒐集、通報及查證業務之整備狀況與執行成效。

### 附錄 12-3、各級政府災時對疏散撤離之作業分工事項表

(行政院秘書處 99 年 8 月 16 日院臺忠字第 0990102203 號函)

單位 執行內容	中央政府	縣(市) 政府	鄉(鎮、 市)公所	村里	備註
1. 提供地方警戒資訊	◎ (給縣市)	○ (給鄉鎮)	○ (給村里)		含公路通阻與封橋封路資訊
2. 劃定管制區	△ (協助縣市)	◎ (負責劃定)	○ (協助縣市)		管制區禁止民眾進入活動
3. 劃定應撤離村里		○ (協助鄉鎮)	◎ (負責劃定)		
4. 建立應撤離名冊		△ (協助並確認)	○ (綜整名冊)	◎ (統籌負責)	鄉(鎮、市)公所應調派必要行政人力，協助村里進行調查作業。
5. 收容場所準備	△ (其他支援)	○ (協助並確認)	◎ (統籌負責)		含各類物資之整備
6. 提供交通工具	△ (其他支援)	◎ (統籌負責)	○ (協助)		
7. 下達疏散撤離命令並通知應撤離村里		○ (協助鄉鎮)	◎ (統籌負責)		
8. 通知應撤離民眾			○ (協助並確認)	◎ (統籌負責)	由警政、消防系統共同協助村里辦理通知民眾撤離事宜(含集合時間及地點之通知)。
9. 回報中央疏散情形		◎ (統籌負責)	○ (協助)		輸入 EMIC 災情系統
10. 通知民眾返家		△ (交通支援)	◎ (統籌負責)	○ (協助並確認)	

備註：◎-主辦、○-協辦、△-支援

## 附錄 13、苗栗縣水災防災業務連續性計畫

### 1. 基本資料

<b>單位名稱</b>		<b>地址</b>	包含地址、電話
<b>業務持續方針</b>	<ul style="list-style-type: none"> <li>➤ 將人員及其家人生命安全放為首位</li> <li>➤ 建立業務持續所需的體系，即使在災害等緊急情況發生時也能履行工作責任</li> </ul>		
<b>業務持續目標</b>	確保颱風豪雨期間災情查通報工作執行		
<b>主要協力團隊(廠商)</b>	例如防災協力團隊、抽水機調度廠商...		

### 2. 由災害地圖考量 BCP 的啟動條件

請確認災害地圖，並在單位所在地可能發生的災害風險旁標記「V」		地震		海嘯
		洪水、暴潮(外水積淹)		內水積淹
		土砂災害		土壤液化



<b>單位 BCP 啟動條件</b>	地震	觀測到震度	以上情況
	水災	轄區內日雨量達	mm 以上狀況
	土砂災害	轄區內發布土石流紅黃警戒	
	其他	<input type="checkbox"/> 水、電或通訊設施中斷 <input type="checkbox"/> ( )	

### 3. BCP 啟動時的組織體制

人員彼此溝通方法	<input type="checkbox"/> email <input type="checkbox"/> 社群網路(如 LINE) <input type="checkbox"/> 電話 <input type="checkbox"/> 其他( )			
<b>BCP 負責人 (或指揮管)</b>  ※當指揮官無法到場，由代理人擔任指揮官 ※如委任一位以上代理人需註明順位  <hr/> <hr/>	<b>① 訊息負責人</b>	收集最新的災害及損害相關資訊，並進行對內對外的信息發佈。	主要負責人： <hr/>	次要負責人： <hr/>
	<b>② 供應負責人</b>	在發生災難或業務中斷時，就人員的民生需求採取行動。	主要負責人： <hr/>	次要負責人： <hr/>
	<b>③ 預算負責人</b>	管理災難發生時的預算需求。(例如：設備恢復費用、現金流等)。	主要負責人： <hr/>	次要負責人： <hr/>
	<b>④ 現場負責人</b>	考慮到現場的業務連續性目標，就災難發生時的初步應變和恢復措施採取行動。(緊急呼叫、安全確認、急救和救援)。	主要負責人： <hr/>	次要負責人： <hr/>
	<b>⑤ 特殊任務負責人</b>	前四項的角色和職責範圍以外的事項委任	主要負責人： <hr/>	次要負責人： <hr/>
上班時間外且發生災害，可優先到場人員				

備援 辦公據點	包含地址、電話
避難地點	
避難處所	

#### 4. 災害發生時的上班與返家機制

	原則(適用範圍☑)	其他特殊原則
上班/返家期間發生災害	<input type="checkbox"/> (上班時)原則上在家等候或返回自家。如果離工作地點很近,可就去工作地點。 <input type="checkbox"/> 在車站等地時,遵循大眾交通工具指示。如長時間沒有去處,則前往避難所等地避難。 <input type="checkbox"/> 如在工作場所外,務必與單位保持聯絡。	例如確認「3. BCP 啟動時的組織體制」與「上班時間外且發生災害,可優先到場人員」在安全為前提下,可到單位報到。
上班時間以外發生災害 (例如休假日)	<input type="checkbox"/> 待在家裡 <input type="checkbox"/> 優先考慮人身安全,「上班時間外且發生災害,可優先到場人員」回單位報到。	例如不屬於「上班時間外且發生災害,可優先到場人員」員工必須留在家中,直到指揮官提出指示。

## 5. 儲備物資

儲備物資	儲備完成檢查	每人需求量			員工數 (人)	最低限度必要儲備量	保管場所
		1日3公升	x3日=	公升			
飲用水	<input type="checkbox"/>	1日3公升	x3日=	公升		公升	
食物	<input type="checkbox"/>	1日3餐	x3日=	餐		餐	
	<input type="checkbox"/>						
	<input type="checkbox"/>						

## 6. 從啟動 BCP 到恢復的時間

	負責人	首要處理事務	次要處理事務	必要預防措施
員工的安全確認		例如從高風險作業場所進行安全確認，並確認是否有受傷者。(包括在家或外出工作的員工)	例如若有負傷者，則進行救護。若有二次災害的危險性，則進行避難場所的避難引導	例如 <ul style="list-style-type: none"> <li>➢ 建立安全確認方式</li> <li>➢ 部署個人保護和救援設備</li> <li>➢ 確保疏散路線安全</li> </ul>
單位受災狀況掌握		例如確認單位建物及其內的設備機器，以及鄰近建物等損害情況	例如若有負傷者，則進行救護。若有二次災害的危險性，則進行避難場所的避難引導	例如 <ul style="list-style-type: none"> <li>➢ 部署個人保護和救援設備</li> <li>➢ 確保疏散路線安全</li> </ul>
主要協力團隊(廠商)受災狀況掌握		例如蒐集災害資訊，並確認主要協力團隊(廠商)是否在災區範圍內	例如與協力團隊(廠商)聯繫，有遭受損害則商討後續處置機制	例如建立備援應變策略、替代廠商等
以業務持續性目標為基礎的早期恢復措施		例如確認業務持續目標所需的運作資源(人、設備、經費、資訊)是否受到影響	例如復原應變應以達成業務持續性目標為首要任務	例如 <ul style="list-style-type: none"> <li>➢ 業務持續目標的單位內部宣導</li> <li>➢ 業務持續目標相關的經營資源的盤點整理</li> </ul>